

**ТЕРРИТОРИАЛЬНЫЙ ОРГАН ФЕДЕРАЛЬНОЙ СЛУЖБЫ
ГОСУДАРСТВЕННОЙ СТАТИСТИКИ ПО РЕСПУБЛИКЕ БАШКОРТОСТАН
Отдел государственной статистики в городе Уфа**

**ГОРОДСКОЙ ОКРУГ
ГОРОД У Ф А**

Статистический ежегодник

**УФА
2023**

Редакционная коллегия:

И.А. Загидуллин - Председатель редакционной коллегии,
В.А. Васильева, В.Г. Сотниченко, Л.Н. Балабанова, О.А. Даянова, Г.А. Карташева, И.Б. Утяшева,
Н.А. Чернова

Городской округ город Уфа: статистический ежегодник – Уфа: Башкортостанстат, 2023 г.- 71с.

Сборник содержит данные о социально-экономическом положении
городского округа город Уфа за 2022 год и в динамике.

При использовании данных ссылка на Башкортостанстат обязательна.

© Территориальный орган
Федеральной службы
государственной статистики
по Республике Башкортостан, 2023

e-mail: 02@rosstat.gov.ru

<http://02.rosstat.gov.ru>

ПРЕДИСЛОВИЕ

В статистическом ежегоднике "Городской округ город Уфа" представлены данные, отражающие процессы, происходящие в экономической, социальной жизни столицы Республики Башкортостан.

Размещена информация о населении, его занятости, уровне жизни. Опубликованы данные об инфляционных процессах, инвестициях. Приведены показатели, характеризующие положение в отдельных секторах экономики – производственной деятельности; транспорте; обслуживании населения.

Сборник подготовлен на основе данных, получаемых органами государственной статистики от предприятий, организаций, населения в ходе проведения федеральных статистических наблюдений, переписей, выборочных обследований, данных министерств и ведомств Республики Башкортостан.

Данные в таблицах, содержащих показатели по видам экономической деятельности и по видам продукции, начиная с 2017 г. приводятся в соответствии с внедренными в статистическую практику общероссийскими классификаторами видов экономической деятельности ОК 029-2014 (ОКВЭД2) и продукции по видам экономической деятельности ОК 034-2014 (ОКПД2).

Сведения за 2021 г. в отдельных таблицах уточнены по сравнению с опубликованными ранее, за 2022 г. в ряде случаев являются предварительными.

В сборнике приняты условные обозначения:

- явление отсутствует;
- ... данных не имеется;
- ...* данные не публикуются в целях обеспечения конфиденциальности первичных статистических данных, полученных от респондентов, в соответствии с Федеральным законом от 29.11.2007 №282 ФЗ «Об официальном статистическом учете и системе государственной статистики в РФ»;
- х при невозможности явления, когда сопоставление не имеет практического смысла;
- 0,0 значение показателя меньше единицы измерения.
- ГО городской округ

Незначительные расхождения итогов от суммы слагаемых объясняются округлением данных.

Содержание

1.	Основные экономические и социальные характеристики городского округа город Уфа.....	7
1.1.	Основные социально-экономические показатели.....	8
1.2.	Индексы отдельных социально-экономических показателей.....	9
1.3.	Доля городского округа город Уфа в Республике Башкортостан в 2022 году.....	9
2.	Население.....	10
2.1.	Численность и состав населения.....	10
2.1.1.	Численность постоянного населения.....	10
2.1.2.	Численность населения (диаграмма).....	10
2.1.3.	Компоненты изменения численности населения (диаграмма).....	10
2.1.4.	Возрастно-половой состав населения.....	11
2.1.5.	Возрастно-половая структура населения (диаграмма).....	11
2.1.6.	Распределение постоянного населения по полу и возрастным группам.....	12
2.1.7.	Изменение демографической нагрузки на трудоспособное население.....	12
2.1.8.	Естественное движение населения.....	13
2.1.9.	Динамика естественного движения населения (диаграмма).....	13
2.1.10.	Общие коэффициенты естественного движения населения.....	14
2.1.11.	Суммарный коэффициент рождаемости по Республике Башкортостан и городу Уфа (диаграмма).....	14
2.1.12.	Распределение рожденных детей по возрасту матери (диаграмма).....	14
2.1.13.	Ожидаемая продолжительность жизни при рождении.....	15
2.1.14.	Смертность населения по основным классам причин смерти.....	15
2.2.	Миграция населения.....	15
2.2.1.	Миграционное передвижение населения.....	15
2.2.2.	Миграция населения по потокам.....	16
2.2.3.	Миграционный обмен с отдельными регионами России.....	16
2.2.4.	Результат миграционных процессов со странами СНГ.....	17
2.2.5.	Распределение миграционных передвижений населения по обстоятельствам, вызвавшим необходимость смены места жительства.....	17
2.3.	Число семей и группировка их по размеру.....	18
2.4.	Национальный состав населения.....	18
3.	Уровень жизни населения и социальная сфера.....	19
3.1.	Среднегодовая численность работников организаций по видам экономической деятельности.....	19
3.2.	Среднемесячная номинальная начисленная заработная плата работников организаций по видам экономической деятельности.....	20
3.3.	Средняя заработная плата отдельных категорий работников социальной сферы и науки по организациям государственной и муниципальной форм собственности.....	21
3.4.	Состав безработных зарегистрированных в государственных учреждениях службы занятости населения.....	22
3.5.	Численность официально зарегистрированных безработных и уровень безработицы (диаграмма).....	22
3.6.	Движение работников организаций.....	23
3.7.	Численность пенсионеров, средний размер назначенной пенсии.....	23
3.8.	Вклады (депозиты) населения.....	24
3.9.	Предоставление гражданам мер социальной поддержки и субсидий по оплате жилого помещения и коммунальных услуг.....	24
4.	Жилищные условия населения.....	25
4.1.	Жилищный фонд.....	25
4.2.	Общая площадь жилых помещений, приходящаяся в среднем на одного жителя (диаграмма).....	25
4.3.	Благоустройство жилищного фонда.....	26
4.4.	Распределение числа жилых домов (индивидуально-определенных зданий), многоквартирных жилых домов и общей площади жилых помещений по материалам стен.....	26
4.5.	Предоставление жилых помещений гражданам.....	27
4.6.	Коммунальное хозяйство.....	27
5.	Образование, культура.....	28
5.1.	Дошкольные образовательные организации.....	28
5.2.	Государственные и муниципальные дневные общеобразовательные организации.....	28



Содержание

5.3.	Культура и искусство.....	29
5.4.	Физическая культура.....	29
6.	Здравоохранение.....	30
6.1.	Отдельные показатели здравоохранения.....	30
7.	Охрана окружающей среды.....	31
7.1.	Инвестиции на охрану окружающей среды.....	31
7.2.	Водные ресурсы.....	31
8.	Цены и тарифы.....	32
8.1.	Индексы потребительских цен на товары и услуги по Республике Башкортостан.....	32
8.2.	Индексы потребительских цен на товары и услуги за декабрь 2021 и 2022 гг. (диаграмма).....	32
8.3.	Индексы потребительских цен на товары и услуги по Республике Башкортостан 2022 году.....	33
8.4.	Стоимость и изменение стоимости условного (минимального) набора продуктов питания в городе Уфа.....	33
8.5.	Средние потребительские цены (тарифы) на отдельные виды товаров и услуг в городе Уфа.....	34
9.	Торговля.....	35
9.1.	Основные показатели торговли.....	35
9.2.	Оборот розничной торговли на душу населения (диаграмма).....	35
10.	Организации.....	36
10.1.	Количество хозяйствующих субъектов, учтенных в статистическом регистре (диаграмма).....	36
10.2.	Распределение организаций по формам собственности.....	36
11.	Производственная деятельность.....	37
11.1.	Отгружено товаров собственного производства, выполнено работ и услуг собственными силами по видам экономической деятельности по хозяйственным видам деятельности.....	37
11.2.	Отгружено товаров собственного производства, выполнено работ и услуг собственными силами по чистым видам экономической деятельности.....	38
11.3.	Структура среднесписочной численности работников промышленного производства.....	39
11.4.	Среднемесячная номинальная начисленная заработная плата работников промышленного производства.....	40
11.5.	Финансовые результаты организаций.....	41
12.	Основные фонды.....	42
12.1.	Наличие основных фондов коммерческих организаций.....	42
12.2.	Наличие основных фондов некоммерческих организаций.....	43
13.	Инвестиции и строительство.....	44
13.1.	Объем работ и услуг, выполненных собственными силами предприятий и организаций по чистому виду деятельности «Строительство».....	44
13.2.	Жилищное и социально-культурное строительство.....	44
13.3.	Ввод в действие жилых домов (диаграмма).....	44
13.4.	Основные показатели инвестиционной деятельности.....	45
13.5.	Структура инвестиции в основной капитал по источникам финансирования (диаграмма).....	45
14.	Транспорт.....	46
14.1.	Протяженность автомобильных дорог.....	46
14.2.	Перевозка грузов.....	46
14.3.	Наличие и протяженность искусственных сооружений на автомобильных дорогах общего пользования местного значения.....	46
15.	Отдельные социально-экономические показатели районов ГО города Уфа.....	47
15.1.	Численность постоянного населения.....	47
15.2.	Распределение населения по национальностям.....	47
15.3.	Сальдированный финансовый результат предприятий и организаций.....	48
15.4.	Среднегодовая численность работников.....	48
15.5.	Среднемесячная заработная плата работников.....	48
16.	Социально-экономическое положение региональных центров Приволжского Федерального округа.....	49
16.1.	Общая характеристика.....	49
16.2.	Демографические показатели.....	50



Содержание

16.2.1.	Показатели естественного движения населения в 2022 году.....	50
16.2.2.	Естественный прирост (убыль) населения за 2022 год (диаграмма).....	50
16.2.3.	Миграция населения за 2022 год.....	51
16.3.	Уровень жизни населения и социальная сфера.....	51
16.3.1.	Рынок труда.....	51
16.3.2.	Среднемесячная заработная плата	52
16.3.3.	Среднемесячная заработная плата в 2022 году (диаграмма).....	52
16.3.4.	Социальное обеспечение в 2022 году.....	53
16.3.5.	Среднемесячный размер субсидий на семью.....	53
16.4.	Жилищный фонд и приватизация жилья.....	54
16.4.1.	Общая площадь жилых помещений, приходящаяся в среднем на 1 жителя (диаграмма).....	54
16.4.2.	Доля площади жилфонда, обеспеченного всеми видам благоустройства, в общей доли жилфонда (диаграмма).....	55
16.4.3.	Средние цены и индексы цен на рынке жилья.....	55
16.5.	Научные исследования и разработки.....	56
16.5.1.	Число организаций, выполнявших научные исследования и разработки в 2022 году (диаграмма).....	56
16.6.	Производственная деятельность в 2022 году.....	57
16.6.1.	Среднемесячная заработная плата работников промышленного производства за 2022 год	58
16.7.	Строительство и инвестиции.....	59
16.7.1.	Объемы работ и услуг, выполненных собственными силами предприятий и организаций по чистому виду деятельности «Строительство» в 2022 году.....	59
16.7.2.	Жилищное строительство в 2022 году.....	59
16.7.3.	Инвестиции в основной капитал в 2021-2022 годах.....	60
16.7.4.	Инвестиции в основной капитал в 2022 году (диаграмма).....	60
16.8.	Торговля.....	61
16.8.1.	Оборот розничной торговли и общественного питания в 2022 году.....	61
16.8.2.	Стоимость условного (минимального) набора продуктов (диаграмма).....	61
16.9.	Финансы.....	62
16.9.1.	Доходы и расходы территориального бюджета за 2022 год.....	62
16.9.2.	Сальдированный финансовый результат организаций за 2022 год.....	62
	Методологические пояснения.....	63

Основные экономические и социальные характеристики городского округа город Уфа

1. ОСНОВНЫЕ ЭКОНОМИЧЕСКИЕ И СОЦИАЛЬНЫЕ ХАРАКТЕРИСТИКИ ГОРОДСКОГО ОКРУГА ГОРОД УФА

Город Уфа - столица Республики Башкортостан, город-миллионник Российской Федерации.

Город Уфа как поселение основан в 1574 году. В 1586 году Уфа получила статус города. В 1865 году Уфимская губерния выделена из состава Оренбургской губернии, и Уфа стала центром Уфимской губернии. В 1922 году постановлением ВЦИК г.Уфа объявлена столицей Башкирской АССР. В 1990 году, с принятием Верховным Советом Башкирской АССР Декларации о государственном суверенитете, г.Уфа становится столицей Башкирской ССР. В 1992 году постановлением Верховного Совета Башкирская ССР переименована в Республику Башкортостан. С 1992 года г.Уфа – столица Республики Башкортостан.

Город расположен на берегу реки Белой, при впадении в нее рек Уфы и Демы, на Прибельской увалисто-волнистой равнине. Лежит преимущественно в междуречьях рек Белой и Уфы на Уфимском полуострове. Абсолютная отметка над уровнем моря – 212 метров.

РАССТОЯНИЕ до МОСКВЫ, км 1519 **ПЛОЩАДЬ ТЕРРИТОРИИ¹, кв. км** 708

ЧИСЛЕННОСТЬ ПОСТОЯННОГО НАСЕЛЕНИЯ на 1 января 2023г., тыс.человек 1181,0 **ПЛОТНОСТЬ НАСЕЛЕНИЯ, человек на кв. км** 1669

	2021		2022	
	январь	июль	январь	июль
Средняя месячная температура воздуха²				
фактическая температура воздуха, °С	-10,3	+20,8	-11,9	20,6
отклонение от нормы	+4,3	+1,2	+0,3	+0,8
Количество осадков²				
среднее, мм	54,0	20,0	56,0	10,0
отношение к норме, %	142,0	33,0	124,0	20,0

ГО город Уфа разделен на 7 административных районов

	Численность населения на 1 января 2023 г ³ , человек	в том числе	
		городское население	сельское население
ГО г. Уфа	1180979	1157994	22985
в том числе по районам:			
Дёмский	84712	84712	-
Калининский	214221	209260	4961
Кировский	180363	178614	1749
Ленинский	94273	93878	395
Октябрьский	258901	246815	12086
Орджоникидзевский	165143	161349	3794
Советский	183366	183366	-

¹ По данным Управления Росреестра по Республике Башкортостан.

² По данным ФГБУ «Башкирское управление по гидрометеорологии и мониторингу окружающей среды».

³ С учетом итогов ВПН-2020.

Основные экономические и социальные характеристики городского округа город Уфа

1.1. ОСНОВНЫЕ СОЦИАЛЬНО-ЭКОНОМИЧЕСКИЕ ПОКАЗАТЕЛИ¹

	2015	2019	2020	2021	2022
Численность постоянного населения (на конец года), тыс. человек	1121,4	1140,3	1137,5	1175,1 ²	1181,0
Естественный прирост, убыль (-) населения, человек	5207	219	-3753	-5556	-1347
на 1000 человек населения	4,7	0,2	-3,3	-4,8	-1,1
Среднегодовая численность работников организаций ³ , тыс. человек	322,4	313,0	310,6	308,1	305,6
Среднемесячная номинальная начисленная заработная плата работников ³ , рублей	35674,1	50656,0	53041,5	57787,0	64628,9
Средний размер назначенных месячных пенсий, рублей	12637,8	15714,6	16606,3	17784,7	20427,1
Численность официально зарегистрированных безработных (на конец года), тыс. человек ⁴	7,0	5,1	37,1 ⁵	5,7	4,4
Отгружено товаров собственного производства, выполнено работ и услуг собственными силами, всего, млн рублей	900473,4	1316710,3	1091382,8	1411757,0	1485173,5
Инвестиции в основной капитал ⁶ , млн рублей	97286,8	105171,0	115885,9	134387,2	159074,0
Ввод в действие жилых домов, тыс. кв. метров общей площади жилых помещений ⁷	824,9	720,4	773,0	1167,8	1169,9
Оборот розничной торговли по полному кругу организаций, млн рублей	430635,6	500906,7	477191,0	524233,0	539375,0
Платные услуги населению ⁸ , млн рублей	44541,9	64116,6	62904,5	67566,4	73906,2
Сальдированный финансовый результат предприятий (организаций), млн рублей	67536,3	144541,4	71219,8	223900,5	230499,3

¹ Данные в стоимостном выражении приведены в фактически действовавших ценах соответствующих лет.

² Здесь и далее с учетом итогов ВПН-2020.

³ Здесь и далее по организациям, не относящимся к субъектам малого предпринимательства, с учетом юридических лиц, средняя численность работников которых не превышает 15 человек.

⁴ По данным Министерства семьи, труда и социальной защиты населения РБ.

⁵ Рост показателя по сравнению с предыдущим годом, обусловлен введением в 2020г. ограничительных мероприятий в связи с распространением новой коронавирусной инфекции COVID-19.

⁶ Данные представлены без субъектов малого предпринимательства и объема инвестиций, не наблюдаемых прямыми статистическими методами.

⁷ В соответствии с изменениями, внесенными в форму федерального статистического наблюдения № ИЖС, с итогов за август 2019 г. в объем жилищного строительства включаются жилые дома, построенные на земельных участках, предназначенных для ведения гражданами садоводства.

⁸ Без учета субъектов малого предпринимательства.

Основные экономические и социальные характеристики городского округа город Уфа

1.2. ИНДЕКСЫ ОТДЕЛЬНЫХ СОЦИАЛЬНО-ЭКОНОМИЧЕСКИХ ПОКАЗАТЕЛЕЙ (в % к предыдущему году)

	2015	2019	2020	2021	2022
Инвестиции в основной капитал (в сопоставимых ценах)	89,2	101,1	102,6	110,7	102,3
Ввод в действие жилых домов	100,3	109,3 ¹	107,3	151,1	100,2
Оборот розничной торговли (в сопоставимых ценах)	87,8	100,5	92,0	102,2	92,7
Индекс потребительских цен на товары и услуги по Республике Башкортостан (декабрь в % к декабрю предыдущего года)	110,9	102,9	105,0	108,7	111,3

1.3. ДОЛЯ ГОРОДСКОГО ОКРУГА ГОРОД УФА В РЕСПУБЛИКЕ БАШКОРТОСТАН в 2022 году

	ГО г. Уфа	Республика Башкортостан	Доля ГО г. Уфа в Республике Башкортостан, %
Численность постоянного населения на 1 января 2023 г., тыс.человек	1181,0	4077,6	29,0
Среднегодовая численность работников организаций, тыс.человек	305,6	974,6	31,4
Численность официально зарегистрированных безработных (на конец года), человек ²	4413	15860	27,8
Среднемесячная номинальная начисленная заработная плата одного работника, рублей	64628,9	49459,7	130,7 ³
Численность пенсионеров, тыс.человек	293,2	1150,1	25,5
Отгружено товаров собственного производства, выполнено работ и услуг собственными силами (промышленное производство), млрд рублей	1102,7	2033,4	54,2
Инвестиции в основной капитал ⁴ , млн рублей	159074,0	305608,0	52,1
Ввод в действие жилых домов, тыс.кв. метров общей площади	1169,9	3062,5	38,2
Жилищный фонд на конец года, млн кв. метров общей площади жилых помещений	31,4	117,3	26,8
Оборот розничной торговли по полному кругу организаций, млрд рублей	539,4	1118,0	48,3

¹ В целях обеспечения сопоставимости с предыдущими периодами относительный показатель рассчитан без учета жилых домов, построенных населением на земельных участках, предназначенных для ведения садоводства.

² По данным Министерства семьи, труда и социальной защиты населения РБ.

³ В % к республиканскому уровню.

⁴ Данные представлены без субъектов малого предпринимательства и объема инвестиций, не наблюдаемых прямыми статистическими методами.

Население

2. НАСЕЛЕНИЕ

2.1. ЧИСЛЕННОСТЬ И СОСТАВ НАСЕЛЕНИЯ

2.1.1. ЧИСЛЕННОСТЬ ПОСТОЯННОГО НАСЕЛЕНИЯ

(тысяч человек)

	По данным переписей				На начало года	
	1989	2002	2010	2020	2022 ¹	2023
Всего	1079,8	1049,5	1071,6	1167,8	1175,1	1181,0
в том числе:						
мужчин	507,1	479,6	484,5	536,1	540,9	543,7
женщин	572,7	569,9	587,1	631,7	634,2	637,3

2.1.2. ЧИСЛЕННОСТЬ НАСЕЛЕНИЯ

(на начало года, тысяч человек)

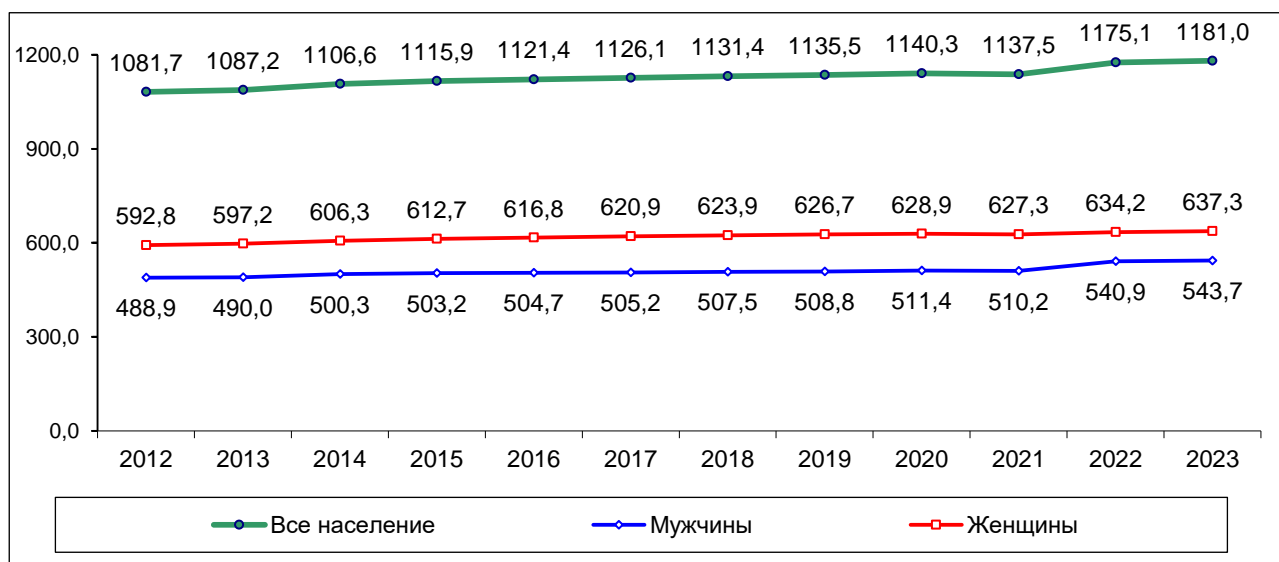

2.1.3. КОМПОНЕНТЫ ИЗМЕНЕНИЯ ЧИСЛЕННОСТИ НАСЕЛЕНИЯ

(человек)

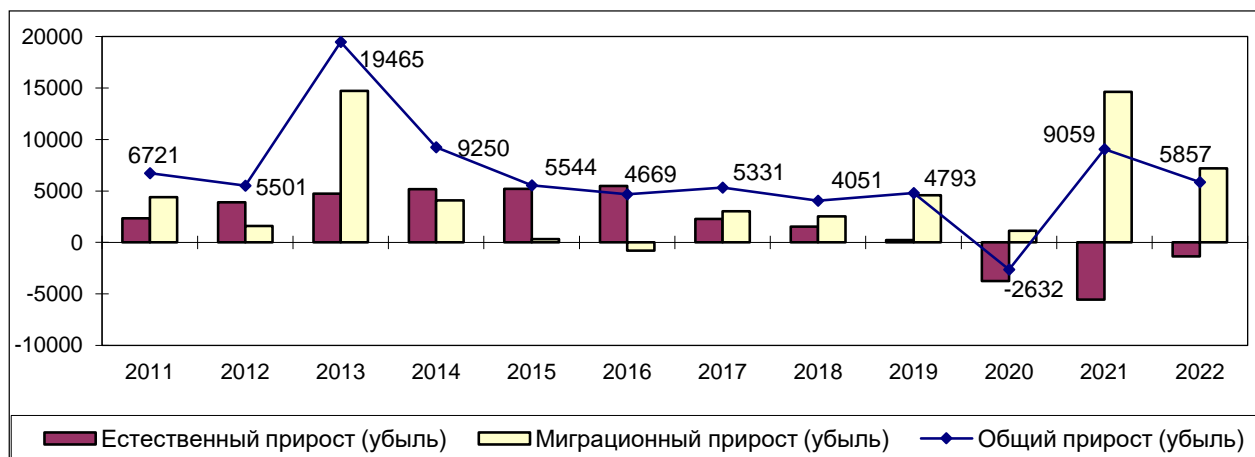

¹ С учетом итогов ВПН-2020.



Население

2.1.4. ВОЗРАСТНО-ПОЛОВОЙ СОСТАВ НАСЕЛЕНИЯ (на начало года, в % к общей численности населения)

	Все население	По полу		По возрасту		
		мужчины	женщины	моложе трудоспособного	в трудоспособном	старше трудоспособного
2011	100,0	45,2	54,8	15,4	64,4	20,2
2012	100,0	45,2	54,8	15,8	63,8	20,4
2013	100,0	45,1	54,9	16,3	63,0	20,7
2014	100,0	45,2	54,8	16,7	62,5	20,8
2015	100,0	45,1	54,9	17,4	61,5	21,1
2016	100,0	45,0	55,0	18,0	60,5	21,5
2017	100,0	44,9	55,1	18,8	59,4	21,8
2018	100,0	44,9	55,1	19,2	58,6	22,2
2019	100,0	44,8	55,2	19,6	57,9	22,5
2020	100,0	44,8	55,2	19,8	57,4	22,8
2021	100,0	44,9	55,1	20,1	58,1	21,8
2022	100,0	46,0	54,0	20,0	58,4	21,5
2023	100,0	46,0	54,0	19,9	58,1	22,0

2.1.5. ВОЗРАСТНО-ПОЛОВАЯ СТРУКТУРА НАСЕЛЕНИЯ (на 1 января 2023 года, тысяч человек)

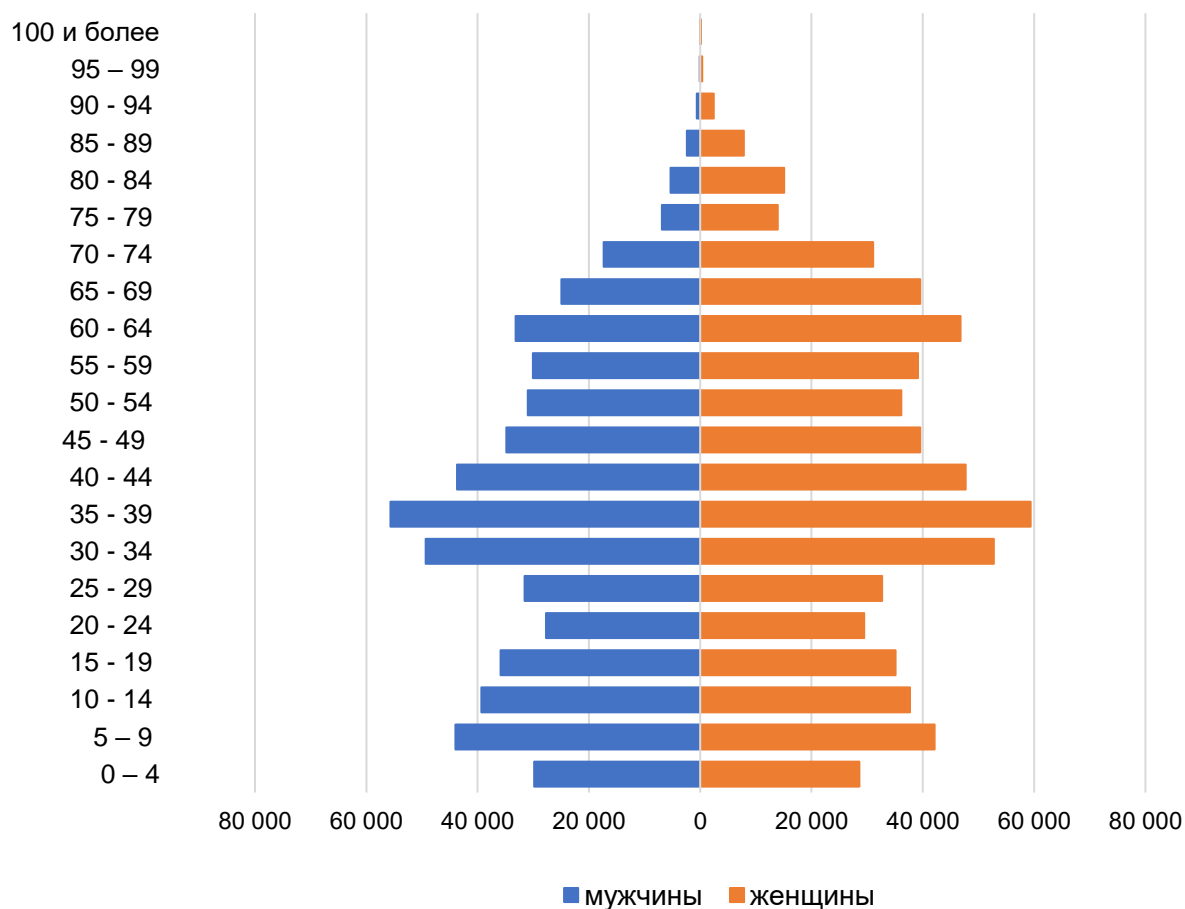

Население

2.1.6. РАСПРЕДЕЛЕНИЕ ПОСТОЯННОГО НАСЕЛЕНИЯ ПО ПОЛУ И ВОЗРАСТНЫМ ГРУППАМ (тысяч человек)

	На начало 2022 года			На начало 2023 года		
	оба пола	мужчины	женщины	оба пола	мужчины	женщины
0 – 4	62,1	31,7	30,4	58,4	29,8	28,6
5 – 9	88,6	45,2	43,4	86,1	44,0	42,1
10 – 14	73,0	37,3	35,7	77,0	39,4	37,7
15 – 19	66,1	33,1	33,0	71,0	36,0	35,1
20 – 24	57,3	27,9	29,4	57,1	27,7	29,4
25 – 29	67,4	33,2	34,3	64,2	31,6	32,7
30 – 34	110,0	53,3	56,7	102,1	49,3	52,7
35 – 39	109,7	52,9	56,8	115,0	55,7	59,4
40 – 44	87,4	41,7	45,7	91,4	43,7	47,7
45 – 49	72,8	34,3	38,5	74,4	34,9	39,5
50 – 54	66,3	30,4	35,9	67,1	31,0	36,1
55 – 59	73,1	31,7	41,5	69,2	30,1	39,1
60 – 64	79,8	33,1	46,7	79,9	33,2	46,8
65 – 69	62,7	24,3	38,4	64,5	25,0	39,5
70 и старше	98,7	30,8	67,9	103,5	32,7	70,8
Всего	1175,1	540,9	634,2	1181,0	543,7	637,3
Из общего числа в возрасте:						
моложе						
трудоспособного	235,5	120,2	115,3	235,3	120,1	115,2
трудоспособного	686,8	346,8	340,1	686,0	345,9	340,1
старше						
трудоспособного	252,8	73,9	178,9	259,6	77,7	181,9

2.1.7. ИЗМЕНЕНИЕ ДЕМОГРАФИЧЕСКОЙ НАГРУЗКИ НА ТРУДОСПОСОБНОЕ НАСЕЛЕНИЕ

Год	На 1000 жителей в трудоспособном возрасте приходится лиц нетрудоспособного возраста		
	всего	в том числе:	
		детей и подростков (0-15 лет)	лиц старше трудоспособного возраста
2011	552	239	313
2010	551	238	313
2014	601	268	333
2015	625	282	343
2016	654	298	356
2017	683	316	367
2018	706	328	378
2019	727	338	389
2020	743	345	398
2021	720	345	375
2022	711	343	368
2023	721	343	378

Население

2.1.8. ЕСТЕСТВЕННОЕ ДВИЖЕНИЕ НАСЕЛЕНИЯ (человек)

	2017	2018	2019	2020	2021	2022
Родившихся, всего	14499	13533	12176	11690	11364	10311
в том числе: мальчики	7400	6917	6273	6031	5793	5303
девочки	7099	6616	5903	5659	5571	5008
Умерших, всего	12205	12006	11957	15443	16920	11658
в том числе мужчины	6204	6062	5899	7573	7938	5813
женщины	6001	5944	6058	7870	8982	5845
в том числе в возрасте до 1 года	91	51	56	51	42	36
Естественный прирост, убыль (-)	2294	1527	219	-3753	-5556	-1347
Число зарегистрированных актовых записей						
о браках	9681	8718	9053	7102	8751	9433
о разводах	5008	4914	5034	4500	4903	5299

2.1.9. ДИНАМИКА ЕСТЕСТВЕННОГО ДВИЖЕНИЯ НАСЕЛЕНИЯ (человек)

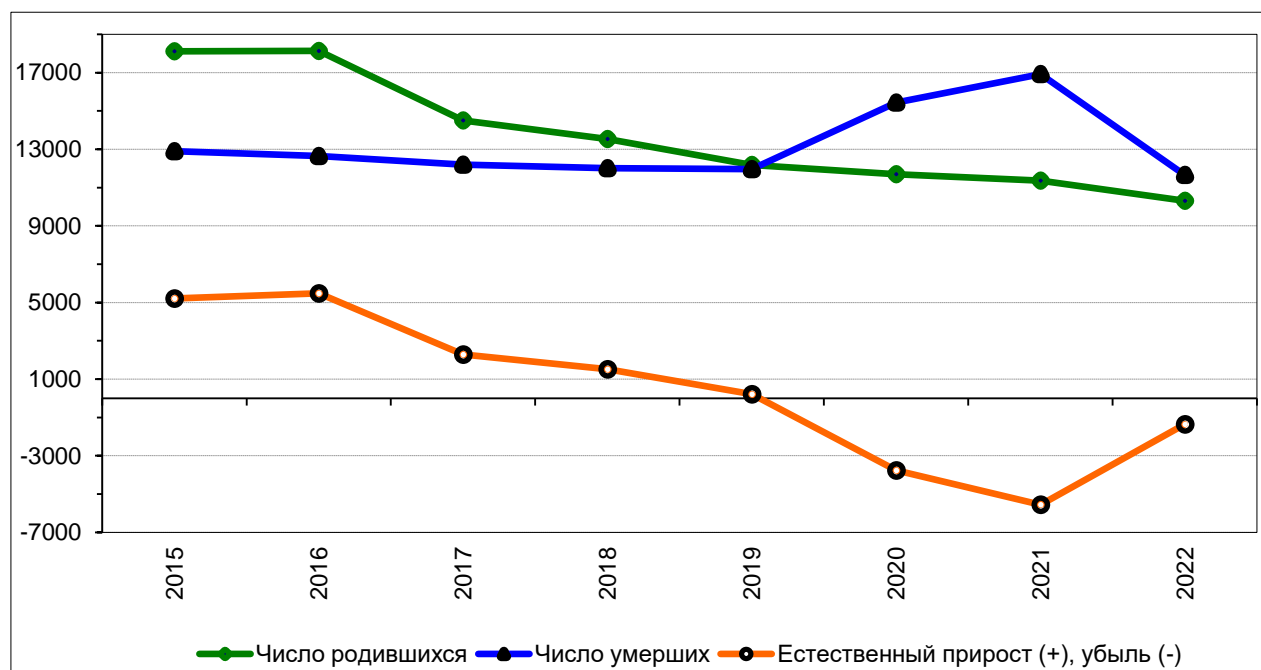

Население

2.1.10. ОБЩИЕ КОЭФФИЦИЕНТЫ ЕСТЕСТВЕННОГО ДВИЖЕНИЯ НАСЕЛЕНИЯ (в расчете на 1000 человек населения)

	2017	2018	2019	2020	2021	2022
Родившихся	12,8	11,9	10,7	10,3	10,0	8,8
Умерших	10,8	10,6	10,5	13,6	14,8	9,9
Естественный прирост, убыль (-)	2,0	1,3	0,2	-3,3	-4,8	-1,1
Число детей, умерших в возрасте до 1 года на 1000 родившихся живыми	6,3	3,7	4,5	4,3	3,7	3,4
Число браков	8,6	7,7	8,0	6,2	7,7	8,0
Число разводов	4,4	4,3	4,4	4,0	4,3	4,5

2.1.11. СУММАРНЫЙ КОЭФФИЦИЕНТ РОЖДАЕМОСТИ ПО РЕСПУБЛИКЕ БАШКОРТОСТАН И Г. УФА¹ (в расчете на 1 женщину в возрасте 15-49 лет)



2.1.12. РАСПРЕДЕЛЕНИЕ РОЖДЕННЫХ ДЕТЕЙ ПО ВОЗРАСТУ МАТЕРИ (число рожденных детей)

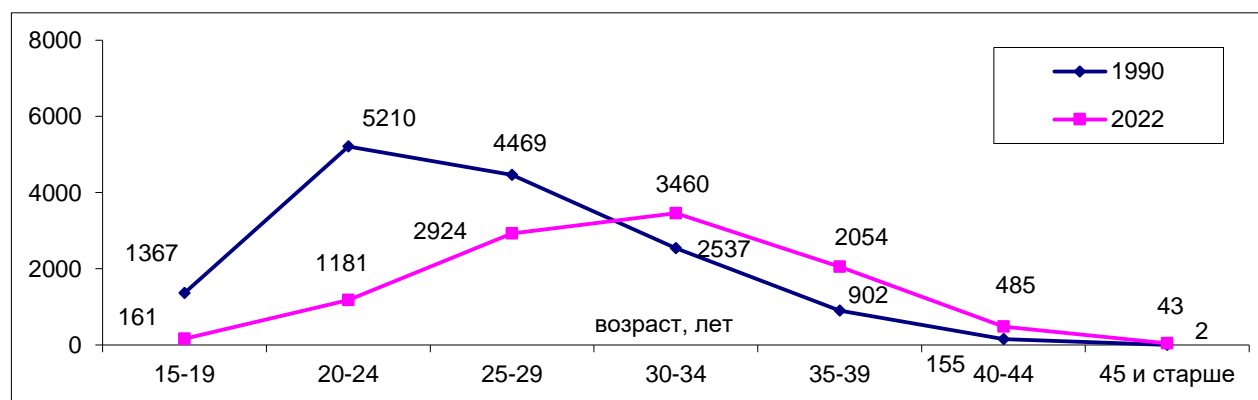

¹ Без сельского населения городского округа город Уфа.



Население

2.1.13 ОЖИДАЕМАЯ ПРОДОЛЖИТЕЛЬНОСТЬ ЖИЗНИ ПРИ РОЖДЕНИИ (лет)

	Все население	Мужчины	Женщины
Республика Башкортостан			
2018	72,06	66,69	77,40
2019	72,64	67,26	77,96
2020	70,36	65,24	75,57
2021	69,49	64,85	74,19
2022	72,98	67,76	78,25
Город Уфа¹			
2018	73,80	68,25	78,54
2019	74,24	68,91	78,75
2020	71,40	66,26	76,00
2021	70,78	66,05	74,96
2022	75,20	70,3	79,50

2.1.14. СМЕРТНОСТЬ НАСЕЛЕНИЯ ПО ОСНОВНЫМ КЛАССАМ ПРИЧИН СМЕРТИ (НА 100 000 ЧЕЛОВЕК НАСЕЛЕНИЯ)

	2017	2018	2019	2020	2021	2022
Всего умерших от всех причин	1081,3	1059,2	1050,8	1356,0	1481,6	989,6
из них по причинам:						
болезни системы кровообращения	505,2	532,2	492,1	558,4	561,5	473,7
новообразования	202,9	195,9	186,8	186,0	166,6	164,3
внешние причины	80,4	70,6	59,1	68,2	66,0	63,8
из них:						
отравления алкоголем	2,9	3,5	0,6	0,5	0,3	0,4
самоубийства	3,5	1,9	1,9	1,1	1,1	0,7
убийства	2,3	1,8	1,2	1,0	1,6	0,8
болезни органов дыхания	38,5	30,7	41,9	168,8	150,9	40,1
болезни органов пищеварения	43,8	47,7	49,5	55,4	59,3	53,4
инфекционные и паразитарные	28,7	29,3	27,1	26,3	24,8	20,0

2.2. МИГРАЦИЯ НАСЕЛЕНИЯ

2.2.1 МИГРАЦИОННОЕ ДВИЖЕНИЕ НАСЕЛЕНИЯ² (человек)

	2017	2018	2019	2020	2021	2022
Число прибывших	32752	34613	34555	28003	40162	38160
Число выбывших	29715	32089	29981	26882	25547	30956
Миграционный прирост, убыль (-)	3037	2524	4574	1121	14615	7204
На 1000 человек населения						
Число прибывших	29,0	30,5	30,4	24,6	35,2	32,4
Число выбывших	26,3	28,3	26,3	23,6	22,4	26,3
Миграционный прирост, убыль (-)	2,7	2,2	4,1	1,0	12,8	6,1

¹ Без сельского населения городского округа город Уфа.

² Без учета внутригородской миграции г. Уфа.



Население

2.2.2. МИГРАЦИЯ НАСЕЛЕНИЯ ПО ПОТОКАМ (человек)

	2020			2021			2022		
	число прибывших	число выбывших	миграционный прирост (убыль)	число прибывших	число выбывших	миграционный прирост (убыль)	число прибывших	число выбывших	миграционный прирост (убыль)
Миграция, всего	28003	26882	1121	40162	25547	14615	38160	30956	7204
из нее:									
в пределах России	24661	24065	596	33993	24308	9685	30040	24204	5836
в том числе:									
внутрирегиональная	17499	16416	1083	21204	16604	4600	20284	15023	5261
межрегиональная	7162	7649	-487	12789	7704	5085	9756	9181	575
международная миграция	3342	2817	525	6169	1239	4930	8120	6752	1368
в том числе:									
со странами СНГ	2113	2056	57	3912	694	3218	4836	4092	744
с другими странами	1229	761	468	2257	545	1712	3284	2660	624

2.2.3. МИГРАЦИОННЫЙ ОБМЕН С ОТДЕЛЬНЫМИ РЕГИОНАМИ РОССИИ (человек)

	2020			2021			2022		
	прибывшие	выбывшие	прирост (убыль)	прибывшие	выбывшие	прирост (убыль)	прибывшие	выбывшие	прирост (убыль)
Миграция межрегиональная - всего	7162	7649	-487	12879	7704	5085	9756	9181	575
г. Москва	924	1053	-129	1025	1260	-235	1057	1853	-796
Московская область	453	589	-136	551	725	-174	445	698	-253
г. Санкт-Петербург	639	737	-98	744	833	-89	621	819	-198
Ленинградская область	95	258	-163	215	266	-51	143	300	-157
Краснодарский край	236	390	-154	270	387	-117	284	387	-103
Ставропольский край	39	41	-2	66	28	38	40	41	-1
Республика Татарстан	379	539	-160	1076	547	529	532	658	-126
Нижегородская область	37	56	-19	73	47	26	53	48	5
Свердловская область	148	177	-29	285	126	159	212	135	77
Тюменская область	61	98	-37	2855	1021	1834	2129	1287	842
Челябинская область	668	559	109	1693	536	1157	1010	684	326

Население

2.2.4. РЕЗУЛЬТАТ МИГРАЦИОННЫХ ПРОЦЕССОВ СО СТРАНАМИ СНГ (человек)

Страна	Миграционный прирост (убыль)		Страна	Миграционный прирост (убыль)	
	2021	2022		2021	2022
Всего по СНГ	3218	744	Молдова	27	-4
Азербайджан	232	-42	Таджикистан	1371	813
Армения	267	-56	Туркменистан	149	160
Беларусь	17	-5	Узбекистан	609	30
Казахстан	381	-102	Украина	57	-91
Киргизия	108	41			

2.2.5. РАСПРЕДЕЛЕНИЕ МИГРАЦИОННЫХ ПЕРЕДВИЖЕНИЙ НАСЕЛЕНИЯ ПО ОБСТОЯТЕЛЬСТВАМ, ВЫЗВАВШИМ НЕОБХОДИМОСТЬ СМЕНЫ МЕСТА ЖИТЕЛЬСТВА (человек)

	Всего мигрантов в возрасте 14 лет и старше	из них сменили место жительства по причине			
		в связи с учебой	в связи с работой	возвращение к прежнему месту жительства	причины личного, семейного характера
2020					
Прибывшие	23268	3421	1997	506	6682
Выбывшие	23276	667	1208	630	4555
Прирост (убыль)	-8	2754	789	-124	2127
2021					
Прибывшие	34603	9047	2981	2329	8838
Выбывшие	21574	770	1551	656	5344
Прирост (убыль)	13029	8277	1430	1673	3494
2022					
Прибывшие	33017	10326	3009	1244	7957
Выбывшие	26905	883	1127	574	5105
Прирост (убыль)	6112	9443	1882	670	2852



Население

2.3. ЧИСЛО ЧАСТНЫХ ДОМОХОЗЯЙСТВ ПО РАЗМЕРУ ДОМОХОЗЯЙСТВА (по данным переписей населения)

	1970	1979	1989	2002	2010	2020
Всего семей, единиц	184565	240898	278883	370388	398441	532057
в т. ч. состоящих из:						
2 человек	38793	59474	77486	93663	106710	129245
3 человек	51035	75687	80389	92918	96074	89808
4 человек	54555	69246	79721	73707	67979	62882
5 человек	27173	24973	27259	24500	22876	21807
6 человек и более	13009	11518	14028	12446	12317	8616
Средний размер семьи, человек	3,6	3,4	3,4	2,8	2,7	2,2

2.4. НАЦИОНАЛЬНЫЙ СОСТАВ НАСЕЛЕНИЯ (по данным переписей населения)

	2002		2010		2020	
	человек	удельный вес, %	человек	удельный вес, %	человек	удельный вес, %
Все население	1049479	x	1071640	x	1167775	X
Лица, указавшие национальную принадлежность	1046316	100,0	1011062	100,0	1140619	100,0
в том числе:						
русские	530136	50,7	494723	48,9	557492	48,9
татары	294399	28,1	286409	28,3	308381	27,0
башкиры	154928	14,8	172794	17,1	233128	20,4
украинцы	17772	1,7	12485	1,2	4543	0,4
чуваши	10586	1,0	9420	0,9	5818	0,5
марийцы	9616	0,9	9134	0,9	5561	0,5
белорусы	5556	0,5	3957	0,4	1299	0,1
мордва	3975	0,4	2741	0,3	931	0,1
лица других национальностей	19348	1,9	19399	1,9	22964	2,0
Лица, не указавшие национальную принадлежность в переписном листе и лица, по которым сведения получены из административных источников	3163	x	60578	x	27156	x

3. УРОВЕНЬ ЖИЗНИ НАСЕЛЕНИЯ И СОЦИАЛЬНАЯ СФЕРА

3.1. СРЕДНЕГОДОВАЯ ЧИСЛЕННОСТЬ РАБОТНИКОВ ОРГАНИЗАЦИЙ ПО ВИДАМ ЭКОНОМИЧЕСКОЙ ДЕЯТЕЛЬНОСТИ

(тысяч человек)

	2019	2020	2021	2022
Всего	313,0	310,6	308,1	305,6
в том числе:				
Сельское, лесное хозяйство, охота, рыболовство и рыбоводство	0,7	0,6	0,6	0,6
Добыча полезных ископаемых	4,4	4,9	5,2	5,1
Обрабатывающие производства	59,4	59,2	61,3	60,7
Обеспечение электрической энергией, газом и паром; кондиционирование воздуха	10,1	9,9	9,7	9,8
Водоснабжение; водоотведение, организация сбора и утилизации отходов, деятельность по ликвидации загрязнений	3,6	3,8	3,7	3,7
Строительство	13,8	12,9	13,2	14,2
Торговля оптовая и розничная; ремонт автотранспортных средств и мотоциклов	29,4	30,4	28,1	28,8
Транспортировка и хранение	25,2	23,3	23,5	23,4
Деятельность гостиниц и предприятий общественного питания	4,9	4,5	4,3	4,2
Деятельность в области информации и связи	11,6	11,7	11,5	11,3
Деятельность финансовая и страховая	11,0	10,6	10,4	10,4
Деятельность по операциям с недвижимым имуществом	4,7	4,6	4,2	4,0
Деятельность профессиональная, научная и техническая	19,5	19,7	20,0	19,1
Деятельность административная и сопутствующие дополнительные услуги	9,3	9,3	8,6	8,7
Государственное управление и обеспечение военной безопасности; социальное обеспечение	29,3	29,2	29,3	27,9
Образование	32,0	31,9	31,2	30,8
Деятельность в области здравоохранения и социальных услуг	36,6	36,5	35,8	35,0
Деятельность в области культуры, спорта, организации досуга и развлечений	6,7	6,8	6,9	6,9
Предоставление прочих видов услуг	0,9	0,9	0,8	0,8

3.2. СРЕДНЕМЕСЯЧНАЯ НОМИНАЛЬНАЯ НАЧИСЛЕННАЯ ЗАРАБОТНАЯ ПЛАТА РАБОТНИКОВ ОРГАНИЗАЦИЙ ПО ВИДАМ ЭКОНОМИЧЕСКОЙ ДЕЯТЕЛЬНОСТИ (рублей)

	2019	2020	2021	2022
Всего	50656,0	53041,5	57787,0	64628,9
в том числе:				
Сельское, лесное хозяйство, охота, рыболовство и рыбоводство	44821,6	49633,4	53423,9	52927,6
Добыча полезных ископаемых	123328,1	126984,1	129799,1	133691,4
Обрабатывающие производства	52292,4	54607,2	59097,3	67740,3
Обеспечение электрической энергией, газом и паром; кондиционирование воздуха	54303,5	55275,4	59037,3	70447,9
Водоснабжение; водоотведение, организация сбора и утилизации отходов, деятельность по ликвидации загрязнений	36155,1	37679,4	39460,5	42165,0
Строительство	48797,0	45442,5	55522,9	65210,3
Торговля оптовая и розничная; ремонт автотранспортных средств и мотоциклов	41015,3	42802,8	47101,5	52067,2
Транспортировка и хранение	48066,1	50980,8	54304,7	63901,2
Деятельность гостиниц и предприятий общественного питания	27896,0	27877,5	31852,0	34654,8
Деятельность в области информации и связи	52640,9	56378,1	61876,7	75504,3
Деятельность финансовая и страховая	61724,5	64580,2	70283,3	78234,7
Деятельность по операциям с недвижимым имуществом	37224,3	37417,1	39173,7	48102,1
Деятельность профессиональная, научная и техническая	74353,5	76177,9	84197,1	94163,8
Деятельность административная и сопутствующие дополнительные услуги	32127,4	33999,9	36842,3	41554,9
Государственное управление и обеспечение военной безопасности; социальное обеспечение	52393,5	54502,0	58937,1	63855,3
Образование	38964,2	40580,4	46514,3	50886,8
Деятельность в области здравоохранения и социальных услуг	44807,1	50514,4	51578,6	55271,9
Деятельность в области культуры, спорта, организации досуга и развлечений	66387,1	65461,5	66287,6	66574,7
Предоставление прочих видов услуг	41633,7	43458,7	48758,2	50520,8

3.3. СРЕДНЯЯ ЗАРАБОТНАЯ ПЛАТА ОТДЕЛЬНЫХ КАТЕГОРИЙ РАБОТНИКОВ СОЦИАЛЬНОЙ СФЕРЫ И НАУКИ В ОРГАНИЗАЦИЯХ ГОСУДАРСТВЕННОЙ И МУНИЦИПАЛЬНОЙ ФОРМ СОБСТВЕННОСТИ (рублей)

	2019	2020	2021	2022
Педагогические работники дошкольных образовательных учреждений	31037	32785	38150	40002
Педагогические работники образовательных учреждений общего образования	35707	37276	... ¹	... ¹
Педагогические работники учреждений дополнительного образования детей	35332	37683	42547	43801
Преподаватели и мастера производственного обучения образовательных учреждений начального и среднего профессионального образования	35209	37016	... ¹	... ¹
Преподаватели образовательных организаций высшего профессионального образования	70464	75711	81756	88242
Врачи и работники медицинских организаций, имеющие высшее медицинское (фармацевтическое) или иное высшее образование, предоставляющие медицинские услуги (обеспечивающие предоставление медицинских услуг)	67969	77148	77270	82074
Средний медицинский (фармацевтический) персонал (персонал, обеспечивающий условия для предоставления медицинских услуг)	37704	44665	43467	45736
Младший медицинский персонал (персонал, обеспечивающий условия для предоставления медицинских услуг)	33521	38103	37850	39932
Работники учреждений культуры	42692	43101	46179	50184
Научные сотрудники	67075	66556	83206	93538

¹ Пересчет средней заработной платы по данной категории по г. Уфа без выплат за классное руководство не осуществлялся.

3.4. ЧИСЛЕННОСТЬ БЕЗРАБОТНЫХ, ЗАРЕГИСТРИРОВАННЫХ В ГОСУДАРСТВЕННЫХ УЧРЕЖДЕНИЯХ СЛУЖБЫ ЗАНЯТОСТИ НАСЕЛЕНИЯ¹

(на конец года; человек)

	2015	2018	2020	2021	2022
Численность зарегистрированных безработных, всего	7034	4959	37125	5717	4413
в том числе получающих пособие по безработице	6940	4786	12873	4487	3632
Численность граждан, обратившихся за содействием в поиске подходящей работы за год	24981	21359	60571	35871	28366
Численность граждан, нашедших работу при содействии службы занятости за год	18693	18325	19568	25688	13643

3.5. ЧИСЛЕННОСТЬ ОФИЦИАЛЬНО ЗАРЕГИСТРИРОВАННЫХ БЕЗРАБОТНЫХ И УРОВЕНЬ БЕЗРАБОТИЦЫ¹

(на конец года)

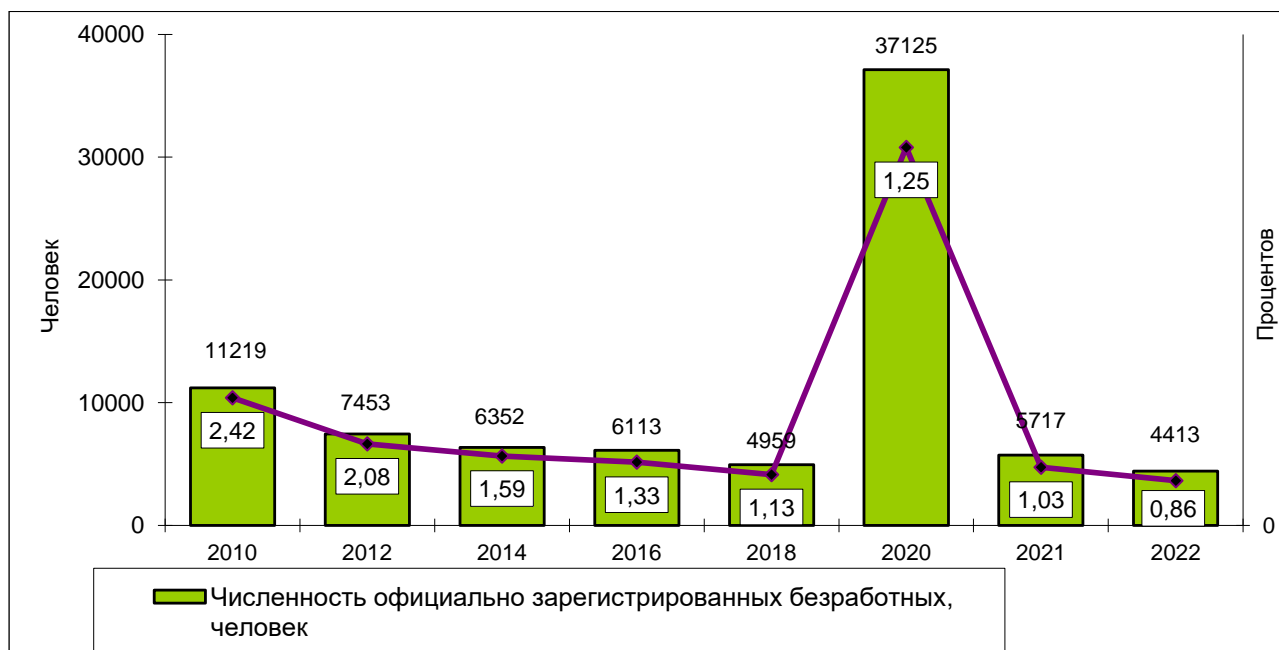

¹ По данным Министерства семьи, труда и социальной защиты населения Республики Башкортостан.

3.6. ДВИЖЕНИЕ РАБОТНИКОВ ОРГАНИЗАЦИЙ¹

	Принято работников в течение года		Выбыло работников в течение года	
	всего, тыс. человек	в % к списочной численности	всего, тыс. человек	в % к списочной численности
2015	87,5	25,8	97,0	28,6
2016	90,9	26,8	97,5	28,7
2017	89,7	27,5	96,3	29,5
2018	87,2	27,0	95,9	29,7
2019	94,0	28,6	94,7	28,8
2020	84,4	25,6	89,1	27,0
2021	90,6	28,0	97,3	30,1
2022	96,8	30,3	105,5	33,0

3.7. ЧИСЛЕННОСТЬ ПЕНСИОНЕРОВ, СРЕДНИЙ РАЗМЕР НАЗНАЧЕННЫХ ПЕНСИЙ²

	2017	2018	2019	2020	2021	2022
Численность пенсионеров, тыс. человек	301,2	306,0	304,7	300,6	292,9	293,2
из них получают пенсии:						
по старости	265,5	269,8	267,6	262,5	254,0	252,5
по инвалидности	8,7	8,5	8,9	9,1	9,4	9,8
по случаю потери кормильца (на каждого нетрудоспособного члена семьи)	9,2	9,4	9,5	9,7	9,9	10,2
социальные	16,8	17,3	17,6	18,2	18,7	19,7
Средний размер назначенных пенсий, рублей	14010,7	14829,6	15714,6	16606,3	17784,7	20427,1
Численность работающих пенсионеров, тыс. человек	68,3	67,6	64,5	60,7	57,4	52,1
в % ко всем пенсионерам	22,7	22,1	21,2	20,2	19,6	17,8

¹ Без учета субъектов малого предпринимательства.

² По данным отделения Социального фонда России.

3.8. ВКЛАДЫ (ДЕПОЗИТЫ) НАСЕЛЕНИЯ (на рублевых счетах в учреждениях Уральского банка Сбербанка России)

	2017	2018	2019	2020	2021	2022
Остаток вкладов, млн. рублей	71622,1	79880,6	88364,2	04630,9	116719,0	139910,7
Размер вклада на душу населения, рублей	63302	70350	77494	91983	101799	118470

3.9. ПРЕДОСТАВЛЕНИЕ ГРАЖДАНАМ МЕР СОЦИАЛЬНОЙ ПОДДЕРЖКИ И СУБСИДИЙ ПО ОПЛАТЕ ЖИЛОГО ПОМЕЩЕНИЯ И КОММУНАЛЬНЫХ УСЛУГ

	2017	2018	2019	2020	2021	2022
Число граждан, пользующихся мерами социальной поддержки, человек	167296	163285	159218	124955	125471	128639
Средний размер социальной поддержки на одного пользователя в месяц, рублей	1011,3	1039,3	1186,1	1215,9	795,2	786,0
Число семей, получавших субсидии на оплату жилого помещения и коммунальных услуг, единиц	14420	16882	18474	20886	27104	20737
Общая сумма начисленных субсидий, тыс. рублей	351940,0	385780,5	452031,6	603451,5	509323,4	436060,3
Среднемесячный размер субсидий на семью, рублей	1884,1	1904,3	2039,0	2407,7	1566,0	1752,3

4. ЖИЛИЩНЫЕ УСЛОВИЯ НАСЕЛЕНИЯ

4.1. ЖИЛИЩНЫЙ ФОНД¹

(на конец года; общая площадь жилых помещений)

	2018	2019	2020	2021	2022
Жилищный фонд – всего, тыс. кв. метров	27313,4	27978,2	28614,8	30226,3	31439,5
в том числе:					
государственный	459,8	459,7	471,6	471,9	472,0
муниципальный	2887,5	2876,9	2863,4	2861,4	2854,9
частный	23966,1	24641,6	25279,8	26893,0	28112,6
из него в собственности граждан	23659,4	24321,2	24959,4	26572,6	27792,1
Общая площадь жилых помещений, приходящаяся в среднем на одного жителя, кв. метров	24,1	24,5	25,2	26,4	26,6

4.2. ОБЩАЯ ПЛОЩАДЬ ЖИЛЫХ ПОМЕЩЕНИЙ, ПРИХОДЯЩАЯСЯ В СРЕДНЕМ НА ОДНОГО ЖИТЕЛЯ

(на конец года; кв. метров)

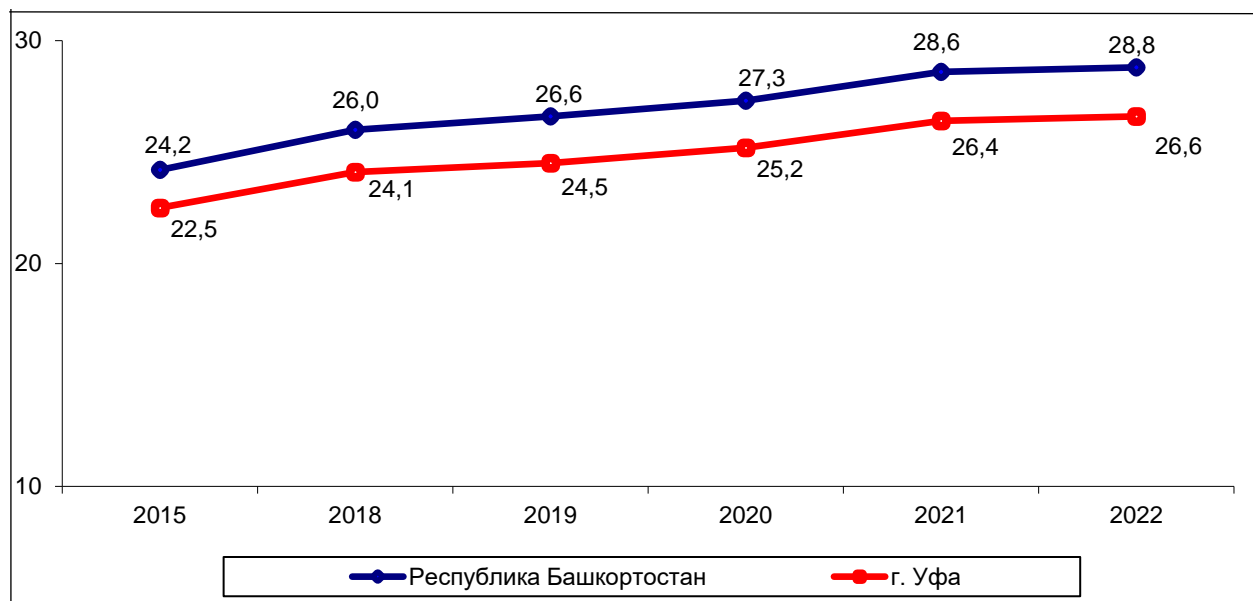

¹ В связи с отсутствием нормативно-правового акта, устанавливающего порядок государственного учёта жилищного фонда в Российской Федерации, в том числе его государственного технического учёта (включая техническую инвентаризацию), официальная статистическая информация за 2015-2021 гг. сформирована на основе данных органов местного самоуправления не по полному кругу собственников жилищного фонда.

Жилищные условия населения

4.3. БЛАГОУСТРОЙСТВО ЖИЛИЩНОГО ФОНДА (на конец года, в % к общей площади)

	2015	2019	2020	2021	2022
Оборудовано:					
Водопроводом	95,6	95,9	95,5	95,0	95,1
Водоотведением (канализацией)	94,9	95,3	94,8	94,4	94,5
Отоплением	98,0	98,3	97,7	97,2	97,3
Горячим водоснабжением	91,2	92,0	92,2	91,9	91,9
Газом	76,8	73,8	72,8	70,0	67,3
Ваннами (душем)	84,9	83,8	84,0	82,7	82,6
Напольными электроплитами	20,8	24,5	25,4	26,8	28,4

4.4. РАСПРЕДЕЛЕНИЕ ЧИСЛА ЖИЛЫХ ДОМОВ (ИНДИВИДУАЛЬНО-ОПРЕДЕЛЕННЫХ ЗДАНИЙ), МНОГОКВАРТИРНЫХ ЖИЛЫХ ДОМОВ И ОБЩЕЙ ПЛОЩАДИ ЖИЛЫХ ПОМЕЩЕНИЙ ПО МАТЕРИАЛАМ СТЕН (на конец года)

	Материал стен:						
	камень, кирпич	панели	блоки	дерево	моно- лит	сме- шанный мате- риал	другие мате- риалы
2010 г.							
Число жилых домов (индивидуально-определенных зданий), единиц	4710	82	2588	17188	200	1147	1583
Число многоквартирных жилых домов, единиц	3229	1683	532	5058	60	335	302
Общая площадь жилых помещений, тыс. кв. метров	10419,1	8351,6	860,7	1583,0	286,9	356,6	136,6
2015 г.							
Число жилых домов (индивидуально-определенных зданий), единиц	7021	162	4662	18768	332	1547	2018
Число многоквартирных жилых домов, единиц	3584	1723	693	4860	127	359	269
Общая площадь жилых помещений, тыс. кв. метров	12139,4	8537,7	1360,4	1787,5	677,2	592,3	170,8
2020 г.							
Число жилых домов (индивидуально-определенных зданий), единиц	8718	117	6144	20264	360	2524	2552
Число многоквартирных жилых домов, единиц	5129	1787	1504	11515	249	773	619
Общая площадь жилых помещений, тыс. кв. метров	14034,6	8665,0	1649,9	2062,0	974,8	936,1	291,6
2022 г							
Число жилых домов (индивидуально-определенных зданий), единиц	9594	120	7489	20654	362	13910	3367
Число многоквартирных жилых домов, единиц	3024	1687	270	247	135	175	23
Общая площадь жилых помещений, тыс. кв. метров	15330,0	8756,6	1823,4	1984,8	1283,8	1863,4	396,9

Жилищные условия населения

4.5. ПРЕДОСТАВЛЕНИЕ ЖИЛЫХ ПОМЕЩЕНИЙ ГРАЖДАНАМ

	2015	2019	2020	2021	2022
Число семей (включая одиноких), получивших жилые помещения и улучшивших жилищные условия, единиц	411	358	270	356	287
в % от числа семей (включая одиноких), состоящих на учете	2,0	3,1	2,5	3,5	3,4
Число семей (включая одиноких), состоящих на учете в качестве нуждающихся в жилых помещениях на конец года, тысяч семей	20,0	11,1	10,1	8,5	7,0

4.6. КОММУНАЛЬНОЕ ХОЗЯЙСТВО (на конец года)

	2015	2019	2020	2021	2022
Водопроводы					
Одинокое протяжение уличной водопроводной сети, км	1064,3	1017,4	1025,4	1044,3	1042,0
Установленная производственная мощность водопроводов, тыс.куб.м в сутки	615,7	627,3	627,3	629,7	629,7
Отпущено воды своим потребителям, тыс.куб.м	94200	81537	74778	76075	73842
из них населению	70735	59925	41533	43071	42186
Канализация					
Одинокое протяжение уличной канализационной сети, км	170,1	162,1	164,5	165,0	164,8
Установленная пропускная способность очистных сооружений канализации, тыс.куб.м в сутки	544,0	544,1	544,1	545,1	545,1
Пропущено сточных вод через очистные сооружения – всего, тыс.куб.м	102316	95794	95047	91891	93592



5. ОБРАЗОВАНИЕ, КУЛЬТУРА

5.1. ДОШКОЛЬНЫЕ ОБРАЗОВАТЕЛЬНЫЕ ОРГАНИЗАЦИИ
(на конец года)

	2015	2019	2020	2021 ¹	2022
Число самостоятельных дошкольных образовательных организаций, единиц кроме того:	236	237	238	238	236
филиалы, подразделения и группы	15	27	27	27	29
индивидуальные предприниматели	22	...
Численность воспитанников в дошкольных образовательных организациях, человек из общего числа воспитанников:	60316	69777	69893	71155	67870
у индивидуальных предпринимателей	1202	...
Наличие мест в дошкольных образовательных организациях, единиц из общего числа мест:	44580	46827	48304	50276	50007
у индивидуальных предпринимателей	1245	...
Численность воспитанников, приходящихся на 100 мест в дошкольных образовательных организациях, человек	135	149	145	142	136
Валовой коэффициент охвата дошкольным образованием в процентах от численности детей в возрасте 1-6 лет	65,8	70,0	73,5	79,7	84,6
Обеспеченность детей в возрасте 1-6 лет местами в дошкольных образовательных организациях (на 1000 детей приходится мест)	487	469	508	563	623

5.2. ГОСУДАРСТВЕННЫЕ И МУНИЦИПАЛЬНЫЕ ДНЕВНЫЕ ОБЩЕОБРАЗОВАТЕЛЬНЫЕ ОРГАНИЗАЦИИ²
(на начало учебного года)

	2017/18	2019/20	2020/21	2021/22	2022/23
Число общеобразовательных организаций, единиц	130	145	145	144	144
Численность обучающихся в общеобразовательных организациях, человек	113959	127738	131535	136428	141511
Кроме того, обучающиеся, находящиеся на семейном обучении	...	221	396	464	641

¹ В 2021 г в круг отчитывающихся респондентов включены индивидуальные предприниматели (в соответствии с подпунктом «б» пункта 1 перечня поручений Президента Российской Федерации от 24 сентября 2021 г. № ПР-1808ГС).

² По данным Министерства образования и науки Республики Башкортостан.

Образование, культура

5.3. КУЛЬТУРА И ИСКУССТВО¹ (на конец года)

	2015	2019	2020	2021	2022
Число учреждений культурно-досугового типа, единиц	24	16	16	16	16
число посадочных мест	9787	7243	6621	6453	6453
Число общедоступных библиотек, единиц	55	51	51	51	51
в них:					
библиотечный фонд, тыс. экземпляров	5766,0	5394,0	5366,7	5352,1	5315,8
библиотечный фонд в среднем на одного жителя, экземпляров	5,1	4,7	4,7	4,7	4,5
число зарегистрированных пользователей, тыс. человек	286,1	279,4	261,0	256,2	263,7
Число профессиональных театров, единиц	6	6	6	6	6
число мест в зрительных залах театров, мест	3525	3454	3454	3525	3525
число обслуженных зрителей, тыс. человек	595,4	662,6	252,2	501,0	656,2
число посещений театров на 100 человек населения	53	58	22	44	56
Число музеев, единиц	13	12	13	13	15
число посещений музеев, тыс. человек	191,2	160,0	100,2	267,2	365,3
число посещений музеев на 100 человек населения	17	14	9	23	31

5.4. ФИЗИЧЕСКАЯ КУЛЬТУРА² (на конец года)

	2015	2019	2020	2021	2022
Число спортивных сооружений, единиц	1885	2435	2458	2533	2579
из них:					
спортивные залы	372	380	538	581	406
плавательные бассейны	46	50	51	50	50
Численность лиц, занимающихся физической культурой и спортом, тыс. человек	314,4	462,4	486,0	540,1	564,0
Детско-юношеские спортивные школы ³ , единиц	...	43	45	45	49
занимающиеся в них, тыс. чел.	...	25,4	25,9	26,7	27,4

¹ По данным Министерства культуры Республики Башкортостан.

² По данным Министерства спорта Республики Башкортостан.

³ В соответствии с изменениями в форме федерального статистического наблюдения с 2019 г. в составе детско-юношеских спортивных школ (ДЮСШ и СДЮСШОР) учитываются спортивные школы (СШ и СШОР) и их филиалы.

6. ЗДРАВООХРАНЕНИЕ

6.1. ОТДЕЛЬНЫЕ ПОКАЗАТЕЛИ ЗДРАВООХРАНЕНИЯ (на конец года)

	2015 ¹	2019	2020	2021 ²	2022
Число больничных учреждений, единиц	40	42	38	37	37
Число коек в больничных учреждениях (включая койки дневного пребывания в стационарах), единиц	15944	15808	16285	15202	14890 ³
на 10 000 человек населения	132,1	127,5	142,0	132,6	126,1
Численность врачей всех специальностей, человек	8893	10165	10616	10311	10532
на 10 000 человек населения	73,7	82,0	86,0	89,9	89,2
Численность среднего медицинского персонала, человек	16578	15693	15681	14276	14731
на 10 000 человек населения	137,4	126,6	127,0	130,6	124,7
Число амбулаторно-поликлинических учреждений, единиц	107	101	122	137	132
Мощность амбулаторно-поликлинических учреждений, посещений в смену	43636	46180	48723	44371	47141
на 10 000 человек населения	361,7	372,5	393,0	387,0	399,2

¹ С 2015 г. объединены медицинские организации городского округа г. Уфа и муниципального района Уфимский район.

² С 2021 г. медицинские организации ГО г. Уфа без учета муниципального района Уфимский район РБ.

³ Больничные койки круглосуточных стационаров (без дневных).

Охрана окружающей среды

7. ОХРАНА ОКРУЖАЮЩЕЙ СРЕДЫ

7.1. ИНВЕСТИЦИИ НА ОХРАНУ ОКРУЖАЮЩЕЙ СРЕДЫ (миллионов рублей)

	2017	2019	2020	2021	2022
Инвестиции на охрану окружающей среды	4811,4	536,6	615,1	1582,3	4422,3

7.2. ВОДНЫЕ РЕСУРСЫ (миллионов кубических метров)

	2015	2019	2020	2021	2022
Использовано свежей воды	257,9	239,3	225,6	226,8	232,4
в том числе на производственные нужды	171,1	165,1	157,9	157,8	165,6
Сброс загрязненных сточных вод в поверхностные водные объекты	119,1	96,1	95,3	92,2	93,7

8. ЦЕНЫ И ТАРИФЫ

**8.1. ИНДЕКСЫ ПОТРЕБИТЕЛЬСКИХ ЦЕН НА ТОВАРЫ И УСЛУГИ
ПО РЕСПУБЛИКЕ БАШКОРТОСТАН**
(декабрь к декабрю предыдущего года; в процентах)

	2017	2018	2019	2020	2021	2022
Все товары и услуги	101,6	104,3	102,9	105,0	108,7	111,3
в том числе:						
продовольственные	100,6	105,0	102,3	107,1	110,5	110,1
продовольственные (без алкогольных напитков)	100,5	105,6	102,5	107,3	111,7	110,7
алкогольные напитки	101,1	100,8	101,0	105,6	101,4	106,2
непродовольственные	101,4	103,9	102,8	104,2	109,3	111,4
услуги	103,6	103,8	103,8	103,1	105,3	112,7

**8.2. ИНДЕКСЫ ПОТРЕБИТЕЛЬСКИХ ЦЕН НА ТОВАРЫ И УСЛУГИ
ПО РЕСПУБЛИКЕ БАШКОРТОСТАН**
за декабрь 2021 и 2022 гг.
(к декабрю предыдущего года; в процентах)

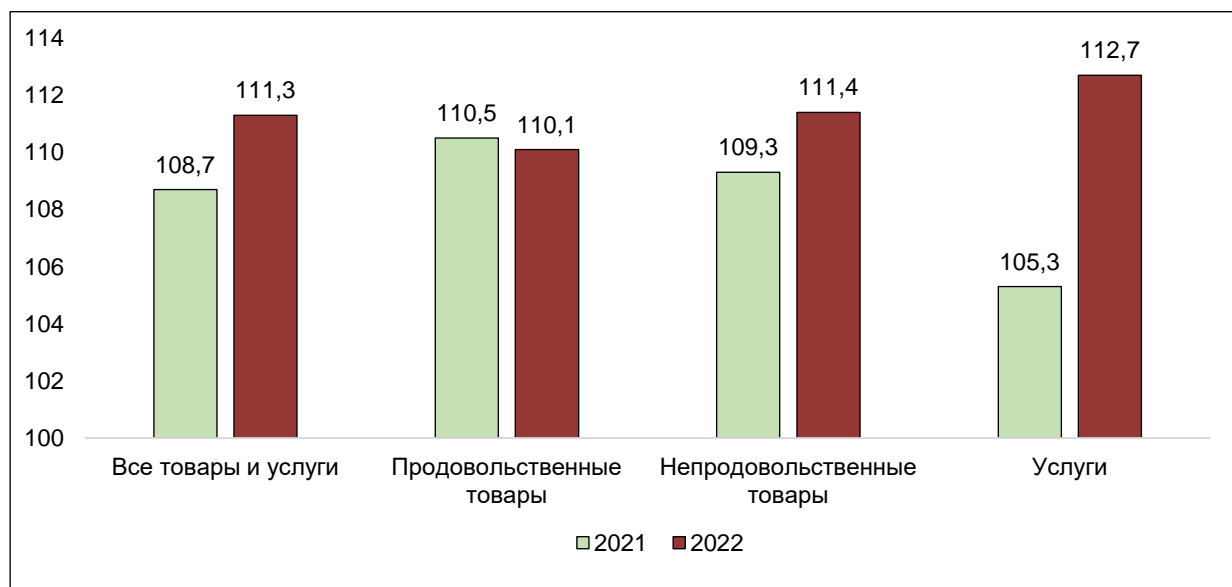

Цены и тарифы

8.3. ИНДЕКСЫ ПОТРЕБИТЕЛЬСКИХ ЦЕН НА ТОВАРЫ И УСЛУГИ ПО РЕСПУБЛИКЕ БАШКОРТОСТАН в 2022 году (к предыдущему месяцу; в процентах)

	Все товары и услуги	Продовольствен- ные товары	Непродо- вольственные товары	Услуги
Январь	101,2	101,9	100,8	100,6
Февраль	101,2	101,7	100,8	101,0
Март	109,3	107,8	115,3	103,1
Апрель	101,5	102,7	100,0	102,1
Май	99,9	100,4	99,4	99,8
Июнь	99,0	98,8	98,4	100,2
Июль	99,4	98,4	99,1	101,5
Август	99,2	98,4	99,7	99,7
Сентябрь	100,2	99,9	99,9	101,0
Октябрь	100,0	100,0	99,5	100,5
Ноябрь	100,0	100,2	99,5	100,4
Декабрь	100,4	100,0	99,6	102,3

8.4. СТОИМОСТЬ И ИЗМЕНЕНИЕ СТОИМОСТИ УСЛОВНОГО (МИНИМАЛЬНОГО) НАБОРА ПРОДУКТОВ ПИТАНИЯ В ГОРОДЕ УФА (на одного человека в месяц)

	2015	2019	2020	2021	2022
Стоимость набора в декабре, рублей	3452,39	3783,89	4133,98	4869,88	5191,93
Изменение стоимости набора, в % к декабрю предыдущего года	105,5	101,5	109,6	120,3	104,9

Цены и тарифы

8.5. СРЕДНИЕ ПОТРЕБИТЕЛЬСКИЕ ЦЕНЫ (ТАРИФЫ) НА ОТДЕЛЬНЫЕ ВИДЫ ТОВАРОВ И УСЛУГ В ГОРОДЕ УФА (на конец декабря; рублей)

	2015	2019	2020	2021	2022
Говядина (кроме бескостного мяса), кг	320,75	330,06	360,21	402,26	503,76
Куры (кроме окорочков), кг	123,56	134,78	133,18	170,49	162,73
Колбаса полукопчёная и варено-копчен., кг	333,60	423,61	468,02	437,26	489,94
Рыба мороженая неразделанная, кг	140,34	166,60	176,44	166,74	202,09
Масло сливочное, кг	357,40	593,22	576,70	641,13	727,11
Масло подсолнечное, кг	104,27	95,93	120,22	128,13	117,66
Молоко питьевое цельное пастеризованное 2,5-3,2%, л	41,19	50,91	54,79	59,91	66,77
Сметана, кг	167,21	205,76	207,10	226,82	254,52
Творог жирный, кг	232,87	303,11	307,76	337,46	372,44
Сыры сычужные твёрдые, кг	409,48	548,69	525,69	562,95	685,17
Яйца куриные, 10 шт.	63,58	61,35	71,12	85,38	73,41
Сахар-песок, кг	47,51	27,12	46,54	51,72	59,34
Мука пшеничная, кг	29,31	32,84	36,96	42,48	46,73
Хлеб ржано-пшеничный, кг	45,03	53,70	55,90	62,69	70,17
Хлеб и булочные изделия из пшеничной муки 1, 2 сорта, кг	44,80	54,19	58,21	65,02	83,19
Рис шлифованный, кг	57,59	61,83	67,05	75,07	99,75
Пшено, кг	32,54	59,96	54,05	52,20	56,09
Вермишель, кг	49,55	52,33	65,25	81,32	86,94
Картофель, кг	17,68	17,50	24,83	42,45	27,71
Капуста белокочанная свежая, кг	23,35	16,89	16,74	46,70	20,35
Лук репчатый, кг	23,19	20,47	23,53	26,48	29,24
Морковь, кг	24,22	18,32	25,92	34,86	29,62
Яблоки, кг	77,94	77,59	88,05	85,52	80,22
Плата за жилье в домах муниципального жилищного фонда, 1 кв.м общей площади	22,09	23,29	25,20	25,42	26,14
Водоснабжение холодное, куб.метров	21,16	25,68	26,45	27,24	30,79
Водоотведение, куб.метров	18,44	30,59	30,59	30,59	33,88
Отопление, Гкал	1774,31	2134,16	2198,18	2265,23	2559,11
Водоснабжение горячее, куб.метров	138,68	166,87	171,87	177,10	200,09
Плата за электроэнергию, 100 кВт.ч в квартирах без электроплит	255,00	317,00	333,00	350,0	401,0
в квартирах с электроплитами	179,00	222,00	233,00	245,0	281,0
Проезд в городском муниципальном автобусе, разовая поездка	18,00	27,73	25,87	28,94	31,38
Трамвай и троллейбус, разовая поездка	18,00	19,17	19,17	20,30	26,89

9. ТОРГОВЛЯ

9.1. ОСНОВНЫЕ ПОКАЗАТЕЛИ ТОРГОВЛИ

	2015	2019	2020	2021	2022
Оборот розничной торговли, млн. рублей	430635,6	500906,7	477191,0	524233,0	539375,0
Индекс физического объема оборота розничной торговли, в % к предыдущему году	87,8	100,5	92,0	102,2	92,7
Оборот розничной торговли на душу населения, рублей	384957,3	440211,6	419508,6	459036,1	457854,0
Оборот общественного питания, млн рублей	15061,8	14228,7	9752,6	11329,5	12829,5
Индекс физического объема оборота общественного питания, в % к предыдущему году	85,3	98,4	67,9	109,0	103,1
Оборот общественного питания на душу населения, рублей	13464,1	12504,6	8591,3	9920,5	10890,5

**9.2. ОБОРОТ РОЗНИЧНОЙ ТОРГОВЛИ НА ДУШУ НАСЕЛЕНИЯ
(тысяч рублей)**

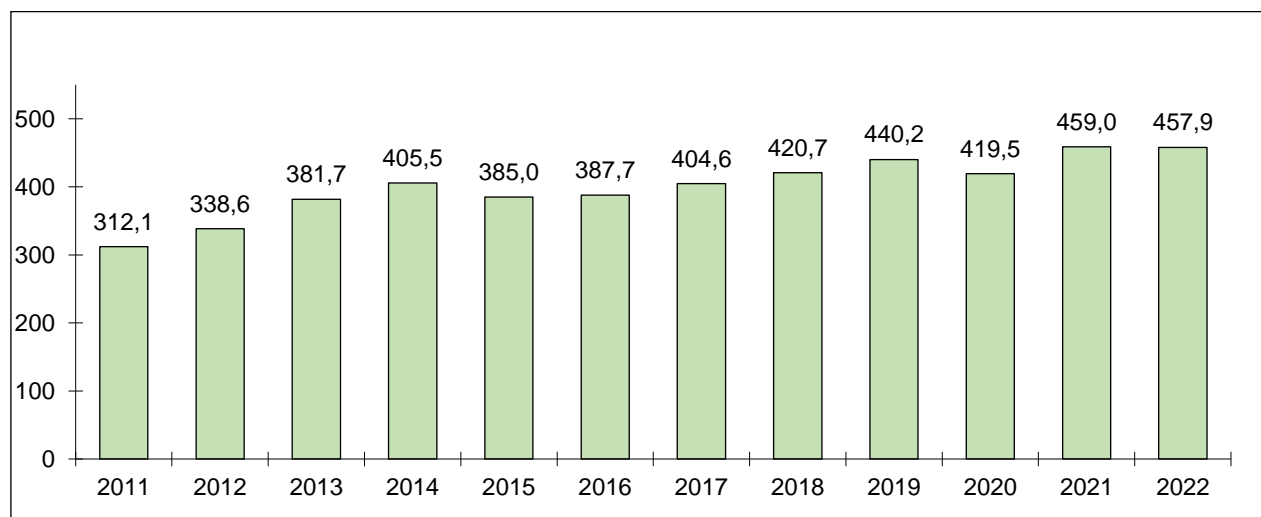

10. ОРГАНИЗАЦИИ

**10.1. КОЛИЧЕСТВО ОРГАНИЗАЦИЙ,
УЧЕННЫХ В СТАТИСТИЧЕСКОМ РЕГИСТРЕ
(на 1 января; тысяч единиц)**

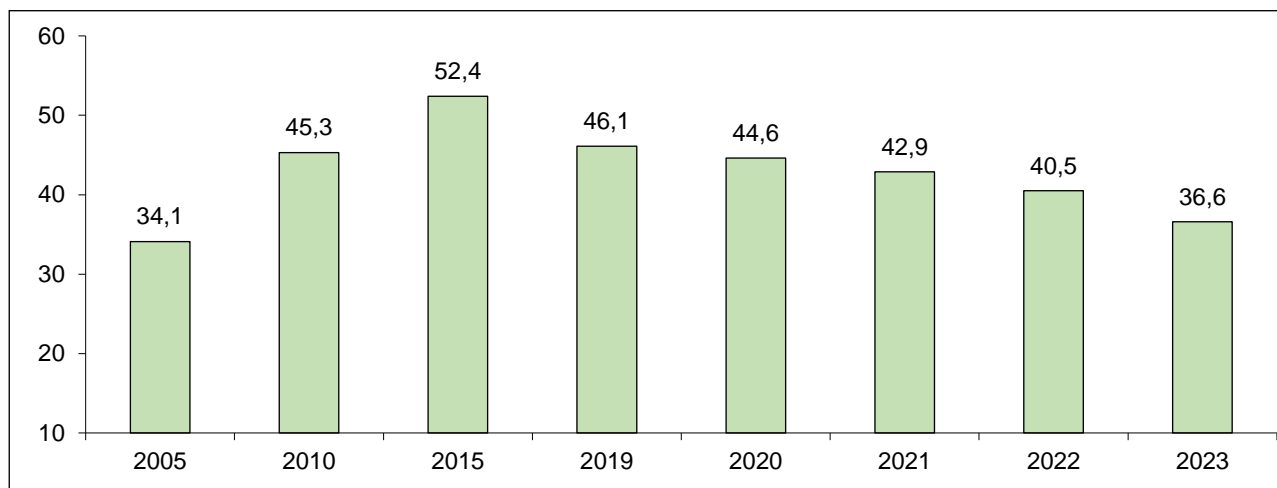

**10.2. РАСПРЕДЕЛЕНИЕ ОРГАНИЗАЦИЙ
ПО ФОРМАМ СОБСТВЕННОСТИ
(на 1 января)**

	2015	2020	2021	2022	2023
Число предприятий и организаций, единиц, всего	52350	44593	42874	40461	36584
в том числе по формам собственности:					
государственная	773	669	651	622	569
муниципальная	697	601	597	591	580
общественных и религиозных организаций (объединений)	1613	1389	1352	1319	1267
частная	48139	41104	39459	37206	33626
смешанная и прочие формы собственности	1128	830	815	723	542



Производственная деятельность

11. ПРОИЗВОДСТВЕННАЯ ДЕЯТЕЛЬНОСТЬ

11.1. ОТГРУЖЕНО ТОВАРОВ СОБСТВЕННОГО ПРОИЗВОДСТВА, ВЫПОЛНЕНО РАБОТ И УСЛУГ СОБСТВЕННЫМИ СИЛАМИ ПО ВИДАМ ЭКОНОМИЧЕСКОЙ ДЕЯТЕЛЬНОСТИ (по хозяйственным видам экономической деятельности)

	Отгружено товаров собственного производства, выполнено работ и услуг собственными силами, млн рублей		Удельный вес в общем объеме отгруженной продукции, в %	
	2021	2022	2021	2022
Всего по промышленности	1082204,3	1109873,4	100,0	100,0
в том числе:				
Добыча полезных ископаемых	246056,4	358325,3	22,7	32,3
Обрабатывающие производства	770528,3	684568,6	71,2	61,7
в том числе:				
производство пищевых продуктов	15814,0	17739,5	1,5	1,6
производство напитков	10082,8	12274,7	0,9	1,1
производство одежды	3599,8	5300,4	0,3	0,5
обработка древесины и производство изделий из дерева и пробки, кроме мебели, производство изделий из соломки и материалов для плетения	5693,0	3108,0	0,5	0,3
деятельность полиграфическая и копирование носителей информации	63859,8	89,1	5,9	0,0
производство кокса и нефтепродуктов	475736,6	410459,5	44,0	37,0
производство химических веществ и химических продуктов	40835,9	32287,2	3,8	2,9
производство лекарственных средств и материалов, применяемых в медицинских целях	74360,7	47460,4	6,9	4,3
производство резиновых и пластмассовых изделий	4662,6	5759,0	0,4	0,5
производство прочей неметаллической минеральной продукции	12898,1	13899,1	1,2	1,3
производство готовых металлических изделий, кроме машин и оборудования	1457,1	3390,4	0,1	0,3
производство компьютеров, электронных и оптических изделий	4985,5	5964,0	0,5	0,5
производство электрического оборудования	9472,0	7007,4	0,9	0,6
производство машин и оборудования, не включенных в другие группировки	6233,4	8167,8	0,6	0,7
производство автотранспортных средств, прицепов и полуприцепов	506,2	505,8	0,05	0,0
производство прочих транспортных средств и оборудования	95782,5	101739,5	8,9	9,2
производство прочих готовых изделий	1631,1	1776,2	0,2	0,2
ремонт и монтаж машин и оборудования	4613,7	5633,7	0,4	0,5
Обеспечение электрической энергией, газом и паром; кондиционирование воздуха	54301,0	58282,7	5,0	5,3
Водоснабжение; водоотведение, организация сбора и утилизации отходов, деятельность по ликвидации загрязнений	11318,6	8696,9	1,0	0,8



Производственная деятельность

11.2. ОТГРУЖЕНО ТОВАРОВ СОБСТВЕННОГО ПРОИЗВОДСТВА, ВЫПОЛНЕНО РАБОТ И УСЛУГ СОБСТВЕННЫМИ СИЛАМИ ПО ВИДАМ ЭКОНОМИЧЕСКОЙ ДЕЯТЕЛЬНОСТИ (по чистым видам экономической деятельности)

	Отгружено товаров собственного производства, выполнено работ и услуг собственными силами, млн рублей		Удельный вес в общем объеме отгруженной продукции, в %	
	2021	2022	2021	2022
Всего по промышленности	1063677,9	1485173,5	100,0	100,0
в том числе:				
Добыча полезных ископаемых	219043,4	350381,6	20,6	23,6
Обрабатывающие производства	778740,5	684901,1	73,2	46,1
в том числе:				
производство пищевых продуктов	17299,1	18559,8	1,6	1,2
производство напитков	10069,9	12256,3	0,9	0,8
производство одежды	3758,0	5423,5	0,4	0,4
обработка древесины и производство изделий из дерева и пробки, кроме мебели, производство изделий из соломки и материалов для плетения	5653,9	3172,4	0,5	0,2
деятельность полиграфическая и копирование носителей информации	168,6	217,2	0,0	0,0
производство кокса и нефтепродуктов	463562,1	393460,9	43,6	26,5
производство химических веществ и химических продуктов	53084,8	48842,2	5,0	3,3
производство лекарственных средств и материалов, применяемых в медицинских целях	74614,2	47450,5	7,0	3,2
производство резиновых и пластмассовых изделий	5786,0	6667,2	0,5	0,4
производство прочей неметаллической минеральной продукции	12053,3	12216,0	1,1	0,8
производство готовых металлических изделий, кроме машин и оборудования	1734,9	1805,1	0,2	0,1
производство компьютеров, электронных и оптических изделий	5753,0	4783,3	0,5	0,3
производство электрического оборудования	10500,1	6774,8	1,0	0,5
производство машин и оборудования, не включенных в другие группировки	9936,7	12870,7	0,9	0,9
производство автотранспортных средств, прицепов и полуприцепов	520,0	175,6	0,0	0,0
производство прочих транспортных средств и оборудования	92681,0	98928,4	8,7	6,7
производство прочих готовых изделий	1706,4	1853,1	0,2	0,1
ремонт и монтаж машин и оборудования	7113,2	6419,1	0,7	0,4
Обеспечение электрической энергией, газом и паром; кондиционирование воздуха	53640,1	57504,7	5,0	3,9
Водоснабжение; водоотведение, организация сбора и утилизации отходов, деятельность по ликвидации загрязнений	12253,9	9867,3	1,2	0,7

Производственная деятельность

11.3. СТРУКТУРА СРЕДНЕСПИСОЧНОЙ ЧИСЛЕННОСТИ РАБОТНИКОВ ПРОМЫШЛЕННОГО ПРОИЗВОДСТВА (в % от общей среднесписочной численности)

	2020	2021	2022
Среднесписочная численность работников - всего, тыс. человек	310,6	308,1	305,6
в том числе по видам промышленного производства, в %:			
Добыча полезных ископаемых	1,6	1,7	1,6
Обрабатывающие производства	19,1	19,9	19,9
производство пищевых продуктов	1,2	1,1	1,0
производство напитков	0,3	0,3	0,3
производство одежды	0,2	0,2	0,2
обработка древесины и производство изделий из дерева и пробки, кроме мебели, производство изделий из соломки и материалов для плетения	0,0	0,5	0,4
деятельность полиграфическая и копирование носителей информации	0,1	0,1	0,1
производство кокса и нефтепродуктов	2,8	2,8	2,8
производство химических веществ и химических продуктов	1,3	1,2	1,2
производство лекарственных средств и материалов, применяемых в медицинских целях	0,9	1,0	1,0
производство резиновых и пластмассовых изделий	0,5	0,4	0,4
производство прочей неметаллической минеральной продукции	0,8	0,7	0,7
производство готовых металлических изделий, кроме машин и оборудования	0,2	0,2	0,2
производство компьютеров, электронных и оптических изделий	0,9	0,8	0,8
производство электрического оборудования	0,7	0,7	0,8
производство машин и оборудования, не включенных в другие группировки	0,9	0,8	0,9
производство автотранспортных средств, прицепов и полуприцепов	0,1	0,1	0,1
производство прочих транспортных средств и оборудования	7,4	7,7	7,8
производство мебели	0,0	0,3	0,2
производство прочих готовых изделий	0,2	0,2	0,2
ремонт и монтаж машин и оборудования	0,7	0,8	0,9
Обеспечение электрической энергией, газом и паром; кондиционирование воздуха	3,2	3,1	3,2
Водоснабжение; водоотведение, организация сбора и утилизации отходов, деятельность по ликвидации загрязнений	1,2	1,2	1,2

Производственная деятельность

11.4. СРЕДНЕМЕСЯЧНАЯ НОМИНАЛЬНАЯ НАЧИСЛЕННАЯ ЗАРАБОТНАЯ ПЛАТА РАБОТНИКОВ ПРОМЫШЛЕННОГО ПРОИЗВОДСТВА (рублей)

	2020	2021	2022
Среднемесячная начисленная заработная плата – всего	53041,5	57787,0	64628,9
в том числе по видам промышленного производства:			
Добыча полезных ископаемых	126984,1	129799,1	133691,4
Обрабатывающие производства	54607,2	59097,3	67740,3
производство пищевых продуктов	36027,5	39283,7	44489,9
производство напитков	59571,7	66358,4	73626,2
производство текстильных изделий	34859,7	38101,2	44077,2
производство одежды	15401,6	16716,7	20780,7
производство кожи и изделий из кожи	26216,4	28484,8	27304,4
обработка древесины и производство изделий из дерева и пробки, кроме мебели, производство изделий из соломки и материалов для плетения	31558,9	42230,1	39971,4
производство бумаги и бумажных изделий	6082,0	6876,6	5795,4
деятельность полиграфическая и копирование носителей информации	30996,7	34188,7	38483,6
производство кокса и нефтепродуктов	83973,5	85226,1	90911,4
производство химических веществ и химических продуктов	81394,6	86020,0	89122,4
производство лекарственных средств и материалов, применяемых в медицинских целях	43335,5	49613,7	53449,6
производство резиновых и пластмассовых изделий	33099,8	37597,0	43919,9
производство прочей неметаллической минеральной продукции	38567,9	44422,6	56338,5
производство металлургическое	105254,2	96896,3	116305,0
производство готовых металлических изделий, кроме машин и оборудования	38668,5	43899,0	56829,2
производство компьютеров, электронных и оптических изделий	50276,9	58898,9	65475,7
производство электрического оборудования	48182,9	52993,8	65038,6
производство машин и оборудования, не включенных в другие группировки	52276,2	59842,6	70719,4
производство автотранспортных средств, прицепов и полуприцепов	53392,2	53099,0	56771,2
производство прочих транспортных средств и оборудования	49608,0	56362,2	68093,0
производство мебели	22075,0	17010,7	26225,3
производство прочих готовых изделий	45231,8	44801,3	49097,7
ремонт и монтаж машин и оборудования	56429,1	63938,6	68677,0
Обеспечение электрической энергией, газом и паром; кондиционирование воздуха	55275,4	59037,3	70447,9
Водоснабжение; водоотведение, организация сбора и утилизации отходов, деятельность по ликвидации загрязнений	37679,4	39460,5	42165,0

Производственная деятельность

11.5. ФИНАНСОВЫЕ РЕЗУЛЬТАТЫ ОРГАНИЗАЦИЙ (миллионов рублей)

	Сальдированный финансовый результат		Удельный вес убыточных организаций, %	
	2021	2022	2021	2022
Всего по промышленности	186325,4	164761,5	22,3	21,0
в том числе:				
Добыча полезных ископаемых	2050,8	6307,8	26,7	25,0
Обрабатывающие производства	170793,1	144298,5	22,3	16,1
в том числе:				
производство пищевых продуктов	-1017,4	317,2	37,5	25,0
производство напитков	...*	...*	50,0	50,0
производство одежды	...*	...*	-	-
производство кожи и изделий из кожи	...*	...*	-	-
обработка древесины и производство изделий из дерева и пробки, кроме мебели, производство изделий из соломки и материалов для плетения	629,6	...*	20,0	100,0
деятельность полиграфическая и копирование носителей информации	...*	...*	-	100,0
производство кокса и нефтепродуктов	104021,4	120661,8	-	-
производство химических веществ и химических продуктов	6045,4	1980,0	25,0	33,3
производство лекарственных средств и материалов, применяемых в медицинских целях	...*	...*	-	-
производство резиновых и пластмассовых изделий	463,5	755,8	-	-
производство прочей неметаллической минеральной продукции	306,6	553,3	57,1	14,3
производство готовых металлических изделий, кроме машин и оборудования	604,6	667,1	22,2	14,3
производство компьютеров, электронных и оптических изделий	226,0	-82,7	25,0	28,6
производство электрического оборудования	1152,5	4117,7	-	16,7
производство машин и оборудования, не включенных в другие группировки	965,1	1628,9	9,1	-
производство автотранспортных средств, прицепов и полуприцепов	...*	...*	100,0	-
производство прочих транспортных средств и оборудования	20445,9	5012,9	-	-
производство мебели	...*	...*	-	-
производство прочих готовых изделий	...*	...*	-	-
ремонт и монтаж машин и оборудования	718,9	1401,9	35,7	18,2
Обеспечение электрической энергией, газом и паром; кондиционирование воздуха	13141,8	14186,5	14,3	6,7
Водоснабжение; водоотведение, организация сбора и утилизации отходов, деятельность по ликвидации загрязнений	339,7	-31,3	28,6	50,0

Основные фонды

12. ОСНОВНЫЕ ФОНДЫ

12.1. ОСНОВНЫЕ ФОНДЫ КОММЕРЧЕСКИХ ОРГАНИЗАЦИЙ (в разрезе хозяйственных видов экономической деятельности; по полной учетной стоимости с учетом переоценок соответствующих лет; на конец года)

	Наличие на конец года по полной учетной стоимости, млн рублей		Износ основных фондов с начала эксплуатации, в процентах	
	2021	2022	2021	2022
Всего	1605324,7	1679790,1	65,6	59,6
в том числе:				
Сельское, лесное хозяйство, охота, рыболовство	25,7	...*	64,6	69,7
Добыча полезных ископаемых	379147,8	411955,0	72,6	67,9
Обрабатывающие производства	137238,5	145703,5	49,9	46,7
Обеспечение электрической энергией, газом и паром; кондиционирование воздуха	158317,9	179240,0	46,9	38,7
Водоснабжение; водоотведение, организация сбора и утилизации отходов	25998,8	25849,1	71,8	46,3
Строительство	24447,3	25060,8	54,1	59,0
Торговля оптовая и розничная; ремонт автотранспортных средств и мотоциклов	370063,0	374338,3	83,9	74,2
Транспортировка и хранение	318825,2	324083,4	60,3	58,1
Деятельность гостиниц и предприятий общественного питания	6758,9	7636,7	28,5	36,3
Деятельность в области информации и связи	75629,3	67169,0	67,5	65,7
Деятельность финансовая и страховая	21794,7	20692,0	43,1	38,9
Деятельность по операциям с недвижимым имуществом	33518,8	33956,6	36,9	32,9
Деятельность профессиональная, научная и техническая	37039,9	40115,6	45,4	41,8
Деятельность административная и сопутствующие дополнительные услуги	9298,0	16630,7	59,5	35,2
Государственное управление и обеспечение военной безопасности; соц.обеспечение	51,4	...*	48,3	58,1
Образование	16,5	...*	20,1	30,2
Деятельность в области здравоохранения и социальных услуг	7014,7	7047,0	40,3	43,5
Деятельность в области культуры, спорта, организации досуга и развлечений	119,7	147,1	59,5	37,6
Предоставление прочих видов услуг	18,5	...*	50,6	28,5

Основные фонды

12.2. ОСНОВНЫЕ ФОНДЫ НЕКОММЕРЧЕСКИХ ОРГАНИЗАЦИЙ (в разрезе хозяйственных видов экономической деятельности; по полной учетной стоимости с учетом переоценок соответствующих лет)

	Наличие на конец года по полной учетной стоимости, млн рублей		Износ основных фондов с начала эксплуатации, в процентах	
	2021	2022	2021	2022
Всего	336484,9	350773,1	40,7	38,7
в том числе:				
Сельское, лесное хозяйство, охота, рыболовство	3055,8	3096,8	47,4	74,1
Добыча полезных ископаемых	10,2	22,2	95,0	38,5
Обрабатывающие производства	189,9	186,5	31,2	44,0
Строительство	1,5	2,5	45,7	54,9
Транспортировка и хранение	45644,9	69046,3	54,6	39,5
Деятельность гостиниц и предприятий общественного питания	136,9	131,6	79,1	41,2
Деятельность в области информации и связи	3756,3	3540,9	43,4	52,0
Деятельность финансовая и страховая	287,7	296,7	68,7	62,9
Деятельность по операциям с недвижимым имуществом	44252,5	4635,5	31,6	43,7
Деятельность профессиональная, научная и техническая	7388,5	7865,8	57,2	49,5
Деятельность административная и сопутствующие дополнительные услуги	2232,3	3508,7	51,0	36,8
Государственное управление и обеспечение военной безопасности; соц.обеспечение	145667,4	173447,4	32,0	31,4
Образование	34109,2	34115,0	48,5	47,4
Деятельность в области здравоохранения и социальных услуг	42010,2	42956,1	53,4	55,5
Деятельность в области культуры, спорта, организации досуга и развлечений	7271,7	7427,0	47,6	42,7
Предоставление прочих видов услуг	469,9	493,8	52,0	41,4

13. ИНВЕСТИЦИИ И СТРОИТЕЛЬСТВО

13.1. ОБЪЕМ РАБОТ И УСЛУГ, ВЫПОЛНЕННЫХ СОБСТВЕННЫМИ СИЛАМИ ПРЕДПРИЯТИЙ И ОРГАНИЗАЦИЙ ПО ЧИСТОМУ ВИДУ ДЕЯТЕЛЬНОСТИ «СТРОИТЕЛЬСТВО»¹

	2015	2019	2020	2021	2022
Объем работ и услуг, выполненных собственными силами организаций по чистому виду деятельности «Строительство». тыс. рублей	22583,8	30272,1	28644,0	31442,8	50278,6
в % к предыдущему году (в действующих ценах)	98,7	117,4	94,1	110,0	159,9

13.2. ЖИЛИЩНОЕ И СОЦИАЛЬНО-КУЛЬТУРНОЕ СТРОИТЕЛЬСТВО

	2015	2019	2020	2021	2022
Жилые дома, тыс. кв. метров общей площади жилых помещений	824,9	720,4	773,0	1167,8	1169,9
в т.ч. индивидуальные жилые дома, тыс.кв. метров	271,2	136,9	162,6	343,8	291,0
Общеобразовательные учреждения, ученических мест	-	1500	-	-	-
Дошкольные образовательные учреждения, мест	756	1040	625	384	-
Больничные учреждения, коек	120	-	-	-	-
Амбулаторно-поликлинические учреждения, посещений в смену	-	-	460	-	-

13.3. ВВОД В ДЕЙСТВИЕ ЖИЛЫХ ДОМОВ (в расчете на 1000 человек населения, кв. метров общей площади)

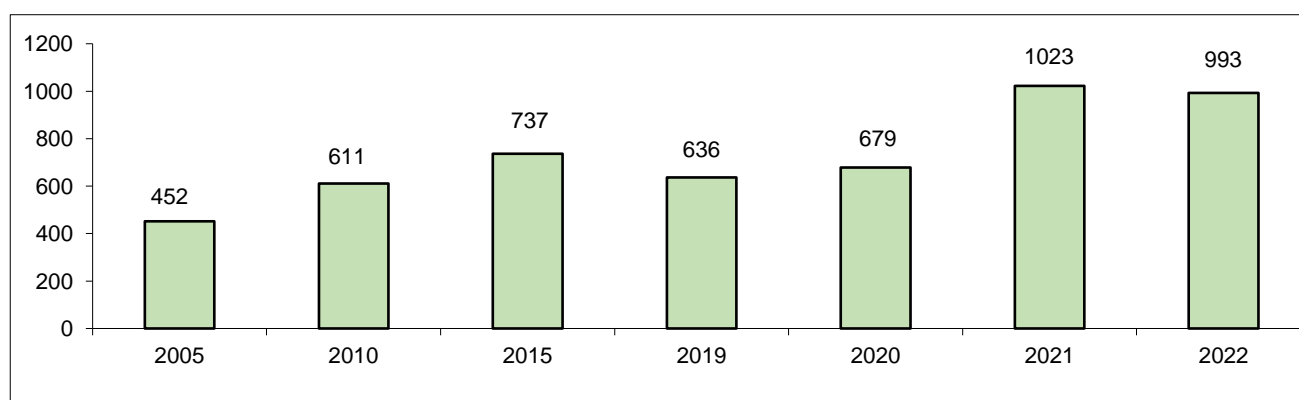

¹ По организациям, не относящимся к субъектам малого предпринимательства, средняя численность которых превышает 15 человек.

13.4. ОСНОВНЫЕ ПОКАЗАТЕЛИ ИНВЕСТИЦИОННОЙ ДЕЯТЕЛЬНОСТИ¹ (миллионов рублей)

	2015	2019	2020	2021	2022
Инвестиции в основной капитал всего:	97286,8	105171,0	115885,9	134387,2	159074,0
в том числе по источникам финансирования:					
собственные средства	70868,2	71502,7	77484,4	88030,9	100174,4
привлеченные средства	26418,6	33668,3	38401,5	46356,3	58899,6
из них:					
бюджетные средства	12201,0	16434,1	20399,8	28553,7	45123,1
в том числе:					
федеральный бюджет	5857,1	6226,5	7758,7	12321,0	27115,8
республиканский бюджет	5509,3	8637,0	11179,1	14908,0	16080,9
местные бюджеты	834,6	1570,6	1462,0	1324,7	1926,4
Инвестиции в основной капитал, использованные предприятиями и организациями, на душу населения, рублей	86967	92427	101754	117674	135032

13.5. СТРУКТУРА ИНВЕСТИЦИИ В ОСНОВНОЙ КАПИТАЛ ПО ИСТОЧНИКАМ ФИНАНСИРОВАНИЯ¹

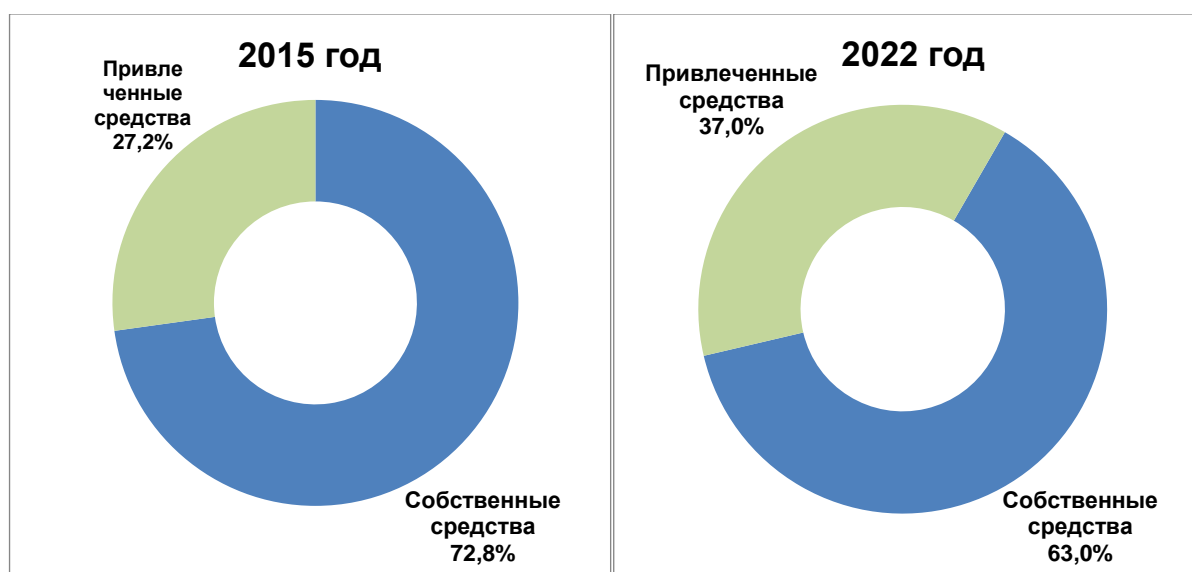

¹ По структуре организаций соответствующих лет в фактических действовавших ценах, без субъектов малого предпринимательства и объемов инвестиций, не наблюдаемых прямыми статистическими методами.

Отдельные социально-экономические
показатели районов города Уфа

14. ТРАНСПОРТ

14.1. ПРОТЯЖЕННОСТЬ АВТОМОБИЛЬНЫХ ДОРОГ¹

	2015	2019	2020	2021	2022
Протяженность автомобильных дорог общего пользования местного значения и не общего пользования, км	1771,3	1841,2	2019,8	1996,4	2363,3
Удельный вес автомобильных дорог с твердым покрытием в общей протяженности, в %	99,0	98,6	98,7	99,1	99,3

14.2. ПЕРЕВОЗКА ГРУЗОВ²

	2015	2019	2020	2021	2022
Перевезено грузов автомобильным транспортом, млн тонн	20,8	22,7	25,1	29,0	27,4
Грузооборот автомобильного транспорта, млн тонн-км	1104,2	1446,6	1509,9	1866,5	2068,1

**14.3. НАЛИЧИЕ И ПРОТЯЖЕННОСТЬ ИСКУССТВЕННЫХ
СООРУЖЕНИЙ НА АВТОМОБИЛЬНЫХ ДОРОГАХ ОБЩЕГО
ПОЛЬЗОВАНИЯ МЕСТНОГО ЗНАЧЕНИЯ**

	2020	2021	2022
Мосты и путепроводы, штук	48	48	46
погонный метр	8810,0	8810,0	9146,6
в том числе капитальные, штук	48	48	46
погонный метр	8810,0	8810,0	9146,6

¹ По данным ф. № 3-ДГ (мо), предоставляемой органами местного самоуправления муниципальных образований и ф. № 1-ТР(автотранспорт), предоставляемой наблюдаемым кругом юридических лиц (кроме микропредприятий).

² По наблюдаемому кругу юридических лиц (кроме микропредприятий) по ф. № 1-ТР(автотранспорт).

Отдельные социально-экономические
показатели районов города Уфа

**15. ОТДЕЛЬНЫЕ СОЦИАЛЬНО-ЭКОНОМИЧЕСКИЕ
ПОКАЗАТЕЛИ РАЙОНОВ ГО Г. УФА**

**15.1. ЧИСЛЕННОСТЬ ПОСТОЯННОГО НАСЕЛЕНИЯ
(тысяч человек)**

	По переписи населения				На начало года			
	1989	2002	2010	2020	2015	2021	2022 ¹	2023
Город Уфа, всего в т.ч. по районам:	1079,8	1049,5	1071,6	1167,8	1115,9	1137,5	1175,1	1181,0
Демский	46,2	53,0	64,3	83,2	71,6	82,5	84,1	84,7
Калининский	212,0	197,2	197,5	207,7	201,3	207,1	208,4	209,3
Кировский	148,5	142,0	147,1	174,8	160,5	160,9	176,5	178,6
Ленинский	76,4	70,4	77,4	91,5	84,5	91,1	92,7	93,9
Октябрьский	183,4	231,7	234,2	245,4	241,2	247,4	246,6	246,8
Орджоникидзевский	218,1	175,6	168,6	161,3	169,0	161,0	161,7	161,3
Советский	195,1	172,6	173,4	180,9	177,5	176,0	183,0	183,4
Сельское население	x	7,0	9,3	23,0	10,2	11,6	22,7	23,0

**15.2. РАСПРЕДЕЛЕНИЕ НАСЕЛЕНИЯ ПО НАЦИОНАЛЬНОСТЯМ
(по итогам Всероссийской переписи населения 2020 г., в процентах)**

	Лица, указавшие национальную принадлежность	в том числе								
		русские	татары	башкиры	украинцы	чуваши	марийцы	мордва	белорусы	лица других национальностей
Город Уфа, всего в т.ч. по районам:	100,0	48,9	27,0	20,4	0,4	0,5	0,5	0,1	0,1	2,1
Демский	100,0	53,0	27,3	16,1	0,4	0,6	0,4	0,1	0,1	2,0
Калининский	100,0	56,4	20,3	20,4	0,3	0,5	0,7	0,1	0,1	1,2
Кировский	100,0	44,3	29,3	22,1	0,4	0,5	0,3	0,1	0,1	2,9
Ленинский	100,0	41,3	31,2	23,4	0,5	0,4	0,3	0,1	0,1	2,7
Октябрьский	100,0	45,4	30,3	21,2	0,4	0,5	0,4	0,1	0,1	1,6
Орджоникидзевский	100,0	53,4	24,7	18,1	0,4	0,5	0,9	0,1	0,1	1,8
Советский	100,0	47,4	28,1	20,4	0,5	0,6	0,4	0,1	0,1	2,4
Сельское население	100,0	48,4	27,3	20,4	0,2	1,1	0,4	0,1	0,1	2,0

¹ Численность с учетом итогов Всероссийской переписи населения 2020.

**Отдельные социально-экономические
показатели районов города Уфа**

**15.3. САЛЬДИРОВАННЫЙ ФИНАНСОВЫЙ РЕЗУЛЬТАТ
ПРЕДПРИЯТИЙ И ОРГАНИЗАЦИЙ¹**
(миллионов рублей)

	2015	2019	2020	2021	2022
Город Уфа	67536,3	144541,4	71219,8	223900,5	230499,3
в т.ч. по районам:					
Демский	2164,7	283,0	1988,6	290,0	411,3
Калининский	4603,3	19304,9	35373,7	26581,5	9132,2
Кировский	11202,9	23553,9	23315,4	54638,2	39544,5
Ленинский	69689,1	66484,4	-23116,6	109941,2	128815,8
Октябрьский	8258,7	10746,6	7613,3	11812,1	20922,5
Орджоникидзевский	13049,1	3766,7	5590,8	9006,4	7253,1
Советский	-41431,5	20401,9	20454,7	11631,2	24420,0

15.4. СРЕДНЕГОДОВАЯ ЧИСЛЕННОСТЬ РАБОТНИКОВ
(тысяч человек)

	2015	2019	2020	2021	2022
Город Уфа	322,4	313,0	310,6	308,1	305,6
в т.ч. по районам ² (в % к общей численности):					
Демский	5,2	5,3	4,2	4,4	4,3
Калининский	14,8	15,3	15,2	14,8	14,7
Кировский	21,8	21,5	21,5	21,5	21,5
Ленинский	12,0	7,7	7,6	8,4	8,4
Октябрьский	17,1	17,3	17,6	17,4	17,8
Орджоникидзевский	14,4	15,1	15,5	15,4	15,0
Советский	14,7	17,8	17,7	17,5	17,6

15.5. СРЕДНЕМЕСЯЧНАЯ ЗАРАБОТНАЯ ПЛАТА РАБОТНИКОВ
(рублей)

	2015	2019	2020	2021	2022
Город Уфа	35674,1	50656,0	53041,5	57787,0	64628,9
в т.ч. районам ² :					
Демский	34693,8	43697,6	46385,1	50188,2	57714,4
Калининский	30514,1	41938,4	43973,2	49654,5	58305,9
Кировский	37095,0	50788,0	53455,4	57406,8	63453,0
Ленинский	45152,2	58977,0	62139,0	65801,9	73411,3
Октябрьский	35291,5	50594,2	51973,0	57115,1	64209,2
Орджоникидзевский	33103,3	54035,1	57547,5	61709,5	67476,0
Советский	35597,4	52735,2	55201,2	60643,7	67159,7

¹ По данным формы статистического наблюдения №П-3 «Сведения о финансовом состоянии организации».

² По организациям не относящимся к субъектам малого предпринимательства, средняя численность работников которых превышает 15 человек.

Отдельные социально-экономические
показатели районов города Уфа

**16. СОЦИАЛЬНО-ЭКОНОМИЧЕСКОЕ ПОЛОЖЕНИЕ
РЕГИОНАЛЬНЫХ ЦЕНТРОВ
ПРИВОЛЖСКОГО ФЕДЕРАЛЬНОГО ОКРУГА**

16.1. ОБЩАЯ ХАРАКТЕРИСТИКА

	Площадь города с подчиненными населенными пунктами на 1 января 2023г., тыс. га	Численность постоянного населения на 1 января 2023 года, тыс. человек	Удельный вес в общей численности населения субъекта, %
Уфа	70,8	1181,0	29,0
Йошкар-Ола	10,0	294,1	43,7
Саранск	38,3	340,6	44,2
Казань	61,4	1314,7	32,9
Ижевск	31,5	620,6	43,0
Чебоксары	25,3	506,4	43,2
Пермь	80,0	1027,6	40,9
Киров	75,7	496,9	43,7
Нижний Новгород	...	1237,1	40,1
Оренбург	91,7	552,8	30,0
Пенза	29,0	492,4	39,5
Самара	54,2	1163,7	37,0
Саратов	108,2	942,3	39,2
Ульяновск	62,9	634,6	53,7

Социально-экономическое положение региональных центров Приволжского федерального округа

16.2. ДЕМОГРАФИЧЕСКИЕ ПОКАЗАТЕЛИ

16.2.1. ПОКАЗАТЕЛИ ЕСТЕСТВЕННОГО ДВИЖЕНИЯ НАСЕЛЕНИЯ в 2022 году

	Всего, человек			На 1000 человек населения		
	родившихся	умерших	естественный прирост, убыль (-)	родившихся	умерших	естественный прирост, убыль (-)
Уфа	10311	11658	-1347	8,8	9,9	-1,1
Йошкар-Ола	2351	3048	-697	8,0	10,4	-2,4
Саранск	2345	4108	-1763	6,8	12,0	-5,2
Казань	13977	13192	785	10,7	10,1	0,6
Ижевск	5472	7338	-1866	8,8	11,8	-3,0
Чебоксары	4929	4728	201	9,7	9,3	0,4
Пермь	9242	12731	-3489	9,0	12,4	-3,4
Киров	4385	6517	-2132	8,8	13,1	-4,3
Нижний Новгород	10210	17694	-7484	8,2	14,2	-6,0
Оренбург	5164	6688	-1494	9,4	12,1	-2,7
Пенза	3560	6989	-3429	7,2	14,1	-6,9
Самара	9969	16340	-6371	8,5	14,0	-5,5
Саратов	6251	11639	-5388	6,9	12,8	-5,9
Ульяновск	5104	8162	-3058	8,0	12,8	-4,8

16.2.2. ЕСТЕСТВЕННЫЙ ПРИРОСТ (УБЫЛЬ) НАСЕЛЕНИЯ ЗА 2022 ГОД (на 1000 человек населения)

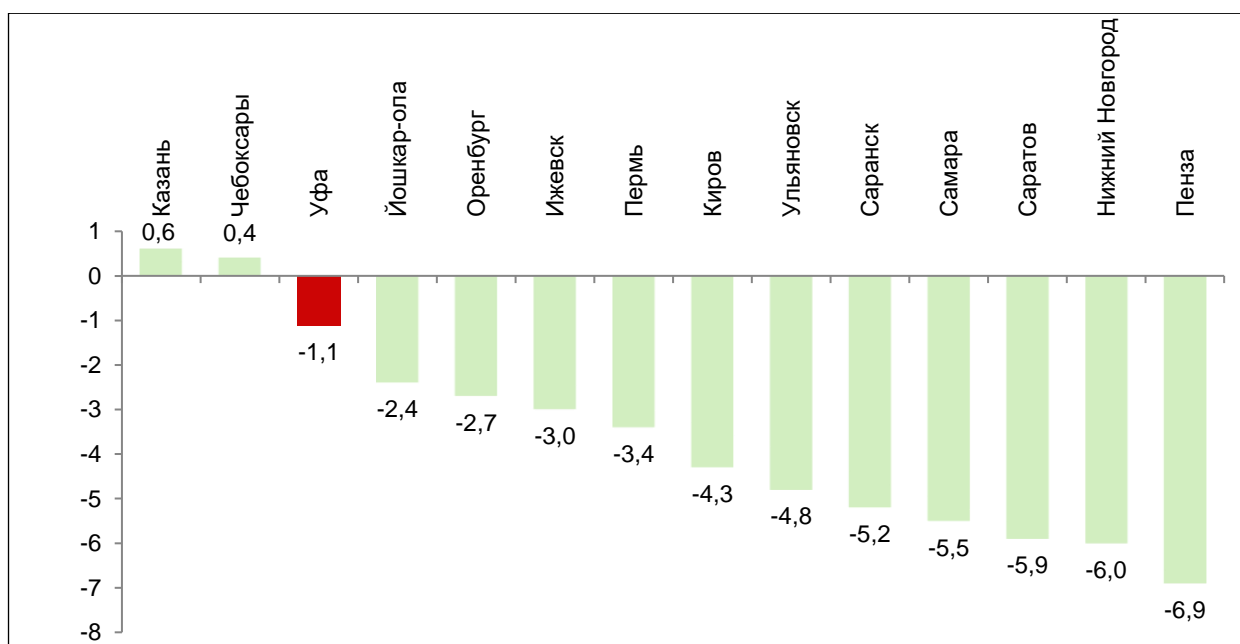

Социально-экономическое положение региональных центров Приволжского федерального округа

16.2.3. МИГРАЦИЯ НАСЕЛЕНИЯ за 2022 год

	Число прибывших		Число выбывших		Миграционный прирост, убыль(-), человек
	человек	в % к 2021 г.	человек	в % к 2021 г.	
Уфа	38160	95,0	30956	121,2	7204
Йошкар-Ола	10193	90,8	8689	131,6	1504
Саранск	9769	98,5	11819	158,4	-2050
Казань	27372	97,9	22796	96,2	4576
Ижевск	12251	103,8	14645	116,7	606
Чебоксары	13248	87,6	15613	129,6	-2365
Пермь	19905	92,8	21711	100,6	-1806
Киров	16738	98,0	12375	110,5	4363
Нижний Новгород	18279	90,2	20707	115,5	-2428
Оренбург	11210	79,8	13258	120,3	-2048
Пенза	6377	100,5	9478	119,7	-3101
Самара	21168	96,2	21714	113,1	-546
Саратов	15845	114,9	16881	109,7	-1036
Ульяновск	10598	88,7	10590	108,5	8

16.3. УРОВЕНЬ ЖИЗНИ НАСЕЛЕНИЯ И СОЦИАЛЬНАЯ СФЕРА 16.3.1. РЫНОК ТРУДА

	Среднесписочная численность работников за 2022 год ¹ , человек	Численность безработных граждан, состоящих на регистрационном учете в службе занятости населения, на конец 2022 года ² , человек	Уровень официально зарегистрированной безработицы, на конец 2022 года, в %
Уфа	305558	4413	0,73
Йошкар-Ола	65704	432	0,32
Саранск	83114	796	0,50
Казань	334378	3178	0,49
Ижевск	170448	2034	0,51
Чебоксары	117465	2345	0,78
Пермь	270257	1997	0,39
Киров	131140	1162	0,40
Нижний Новгород	387368	3130	0,44
Оренбург	151107	2018	0,59
Пенза	126172	1853	0,66
Самара	34204	3141	0,49
Саратов	227668	1932	0,38
Ульяновск	154128	1783	0,53

¹ Без учета субъектов малого предпринимательства.

² По данным Министерства труда, семьи и социальной защиты населения.



Социально-экономическое положение региональных центров Приволжского федерального округа

16.3.2. СРЕДНЕМЕСЯЧНАЯ ЗАРАБОТНАЯ ПЛАТА¹

	Среднемесячная начисленная заработная плата за 2022 год, рублей	2022 г. в % к 2021 г.
Уфа	64628,9	111,8
Йошкар-Ола	47219,3	115,5
Саранск	44290,7	112,6
Казань	65269,6	113,3
Ижевск	53806,9	111,8
Чебоксары	49756,3	114,1
Пермь	63681,2	113,8
Киров	49414,2	111,9
Нижний Новгород	65446,0	113,0
Оренбург	54885,8	112,2
Пенза	48070,0	111,6
Самара	59500,3	111,2
Саратов	52256,6	111,8
Ульяновск	48671,5	113,1

16.3.3. СРЕДНЕМЕСЯЧНАЯ ЗАРАБОТНАЯ ПЛАТА в 2022 году (тысяч рублей)

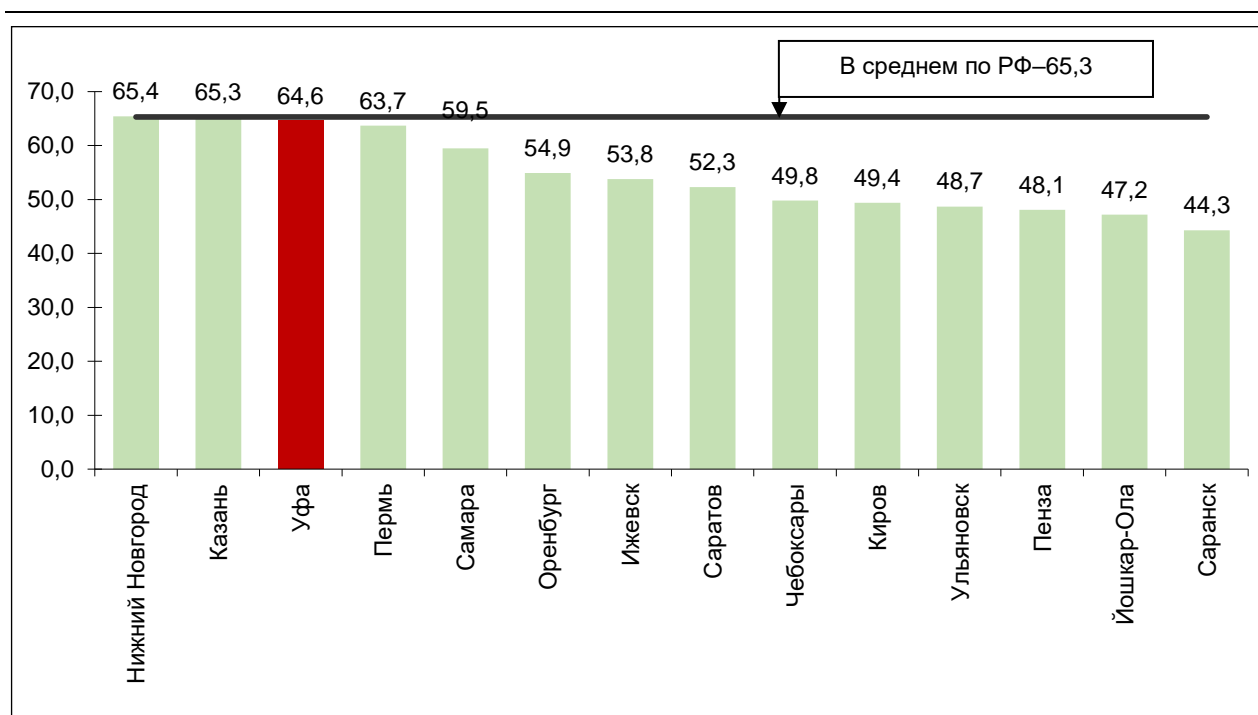

¹По организациям, не относящимся к субъектам малого предпринимательства, с учетом организаций с численностью работников менее 15 человек.



Социально-экономическое положение региональных центров Приволжского федерального округа

16.3.4. СОЦИАЛЬНОЕ ОБЕСПЕЧЕНИЕ В 2022 ГОДУ

	Число семей, получавших субсидии на оплату жилого помещения и коммунальных услуг, единиц	Доля семей, получавших субсидии на оплату жилого помещения и коммунальных услуг, в общем числе семей, %	Среднемесячный размер субсидий на семью, рублей
Уфа	20737	5,2	1752,3
Йошкар-Ола	5698	5,3	1855,0
Саранск	3452	2,6	1604,7
Казань	25350	5,8	1146,0
Ижевск	6198	2,6	2322,0
Чебоксары	5924	3,2	1307,0
Пермь	7413	1,9	1739,6
Киров	8271	4,0	1400,9
Нижний Новгород	25601	5,0	1647,1
Оренбург	13851	6,3	1171,7
Пенза	5246	2,6	1175,4
Самара	10724	2,3	1761,0
Саратов	24959	7,0	543,0
Ульяновск	21853	8,7	1010,0

16.3.5. СРЕДНЕМЕСЯЧНЫЙ РАЗМЕР СУБСИДИЙ НА СЕМЬЮ (рублей)

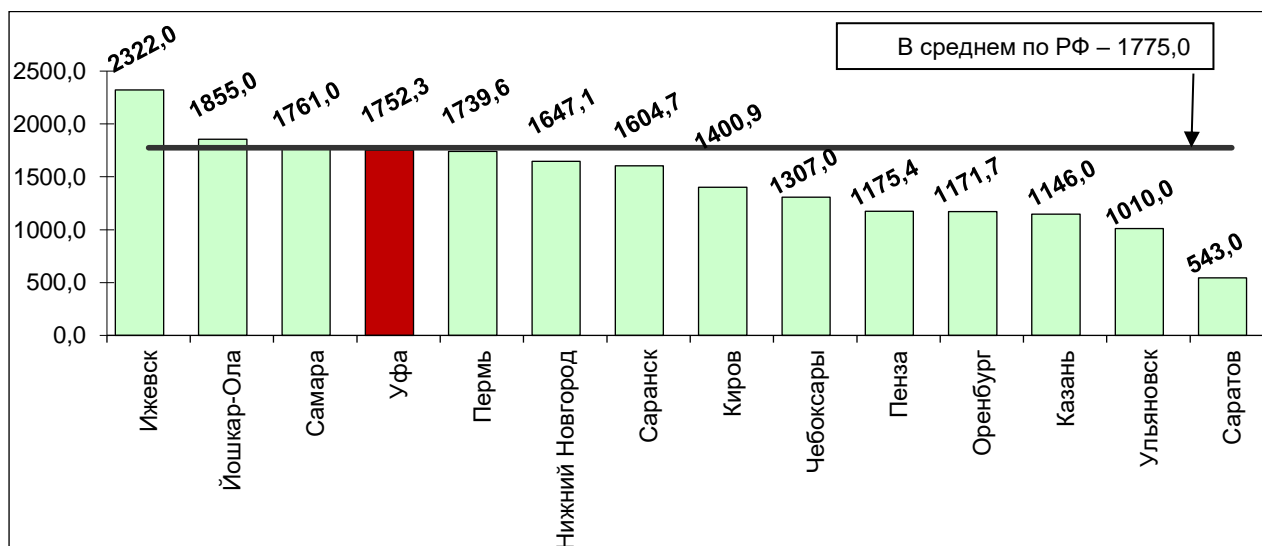

Социально-экономическое положение региональных центров Приволжского федерального округа

16.4. ЖИЛИЩНЫЙ ФОНД И ПРИВАТИЗАЦИЯ ЖИЛЬЯ (на конец 2022 года)

	Общая площадь жилищного фонда, тыс. кв. м.	Площадь жилищ, приходящаяся в среднем на одного жителя, кв. м общей площади	Общая площадь жилья, оборудованная всеми видами благоустройства, тыс. кв. м	Удельный вес приватизированных квартир с начала приватизации в общем числе квартир, подлежащих приватизации, %	Число семей, состоящих на учете в качестве нуждающихся в жилых помещениях, единиц
Уфа	31439,5	26,6	28864,9	82,9	6971
Йошкар-Ола	8173,8	27,8	7274,8	89,4	3655
Саранск	8813,3	25,9	7890,9	90,3	5323
Казань	36093,6	27,5	35221,6	90,3	25105
Ижевск	15340,5	24,7	12795,4	97,2	2933
Чебоксары	13625,8	26,9	12639,4	88,8	31856
Пермь	27936,8	27,2	26995,1	... ¹	12130
Киров	14456,8	29,1	10896,0	77,2	10896
Нижний Новгород	33555,0	27,1	31045,4	...	11712
Оренбург	16568,2	30,0	15990,3	93,0	10828
Пенза	16791,4	34,1	13579,6	75,2	3583
Самара	35834,1	30,8	33144,4	84,8	16492
Саратов	28519,8	30,3	21352,3	80,7	16549
Ульяновск	20100,9	32,0	17863,0	87,3	8338

16.4.1. ОБЩАЯ ПЛОЩАДЬ ЖИЛЫХ ПОМЕЩЕНИЙ, ПРИХОДЯЩАЯСЯ В СРЕДНЕМ НА 1 ЖИТЕЛЯ (на конец 2022 года; кв. метров)

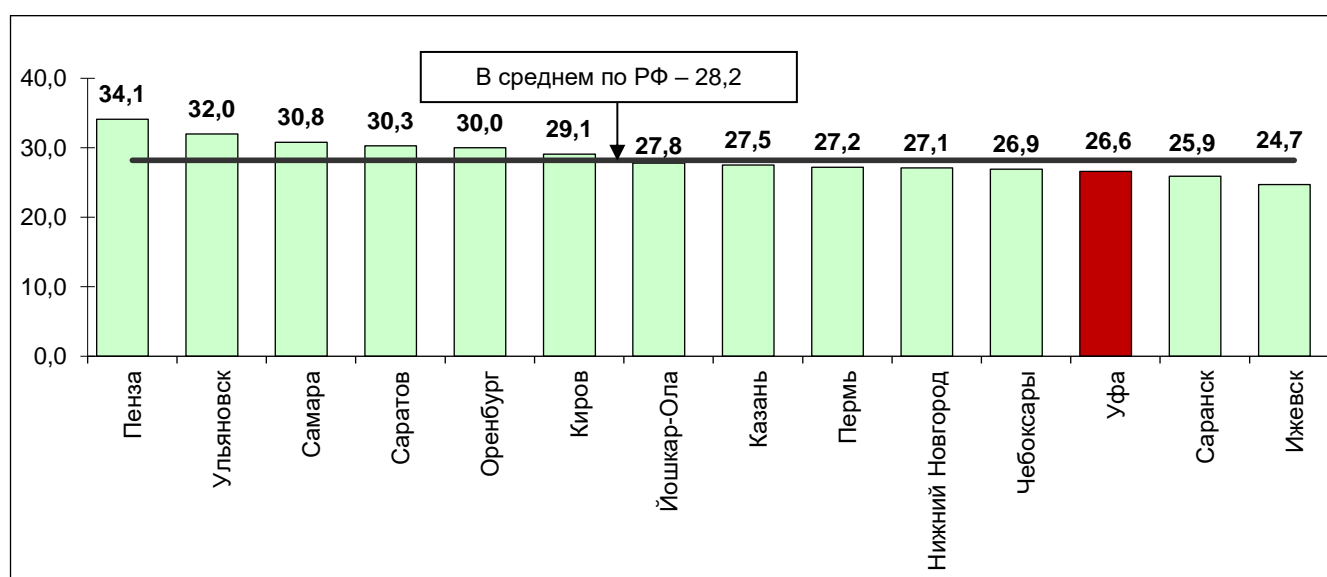

¹ После перехода в ЦСОД показатель разрабатывается только по Пермскому краю.

Социально-экономическое положение региональных центров Приволжского федерального округа

16.4.2. ДОЛЯ ПЛОЩАДИ ЖИЛФОНДА, ОБЕСПЕЧЕННОГО ВСЕМИ ВИДАМИ БЛАГОУСТРОЙСТВА, В ОБЩЕЙ ПЛОЩАДИ ЖИЛФОНДА (на конец 2022 года, процентов)

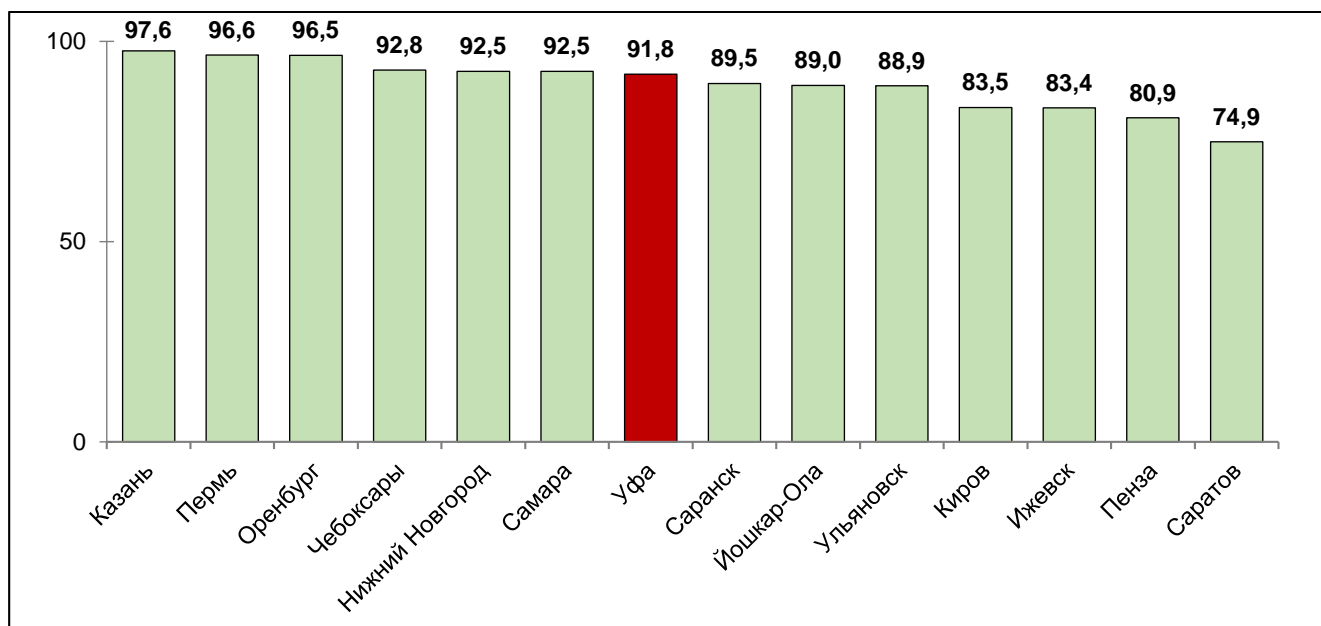

16.4.3. СРЕДНИЕ ЦЕНЫ И ИНДЕКСЫ ЦЕН НА РЫНКЕ ЖИЛЬЯ

	Средние цены на конец 2022 г., рублей за 1 кв. м		Индексы цен на конец 2022 г. в % к концу 2021 г.	
	на первичном рынке жилья	на вторичном рынке жилья	на первичном рынке жилья	на вторичном рынке жилья
Республика Башкортостан	113797	86491	134,3	115,9
Республика Марий Эл	62474	59835	123,3	124,2
Республика Мордовия	69286	66423	126,8	125,1
Республика Татарстан	134206	132197	128,0	120,0
Удмуртская Республика	75245	66146	108,8	112,0
Чувашская Республика	75160	82438	118,9	130,3
Пермский край	97833	81975	124,8	111,4
Кировская область	80170	68067	124,0	116,4
Нижегородская область	123222	102464	129,6	114,3
Оренбургская область	61631	44024	119,5	110,7
Пензенская область	87234	61357	132,3	119,0
Самарская область	99425	74690	126,6	110,1
Саратовская область	75047	68196	143,4	132,0
Ульяновская область	81761	62872	129,6	116,3



16.5. НАУЧНЫЕ ИССЛЕДОВАНИЯ И РАЗРАБОТКИ

	Число организаций, выполнявших научные исследования и разработки		Численность работников, выполнявших научные исследования и разработки ¹	
	2021	2022	2021	2022
Уфа	58	52	7746	6561
Йошкар-Ола	6	7	146	158
Саранск	22	22	981	955
Казань	89	92	9020	9970
Ижевск	25	23	1545	1555
Чебоксары	25	27	1423	1035
Пермь	57	55	9357	9207
Киров	17	16	1368	1329
Нижний Новгород	65	68	16560	16387
Оренбург	19	21	784	776
Пенза	23	26	3999	4322
Самара	32	34	5026	4928
Саратов	48	51	4053	4031
Ульяновск	26	17	4936	3136

**16.5.1. ЧИСЛО ОРГАНИЗАЦИЙ,
ВЫПОЛНЯВШИХ НАУЧНЫЕ ИССЛЕДОВАНИЯ И РАЗРАБОТКИ
в 2022 году**

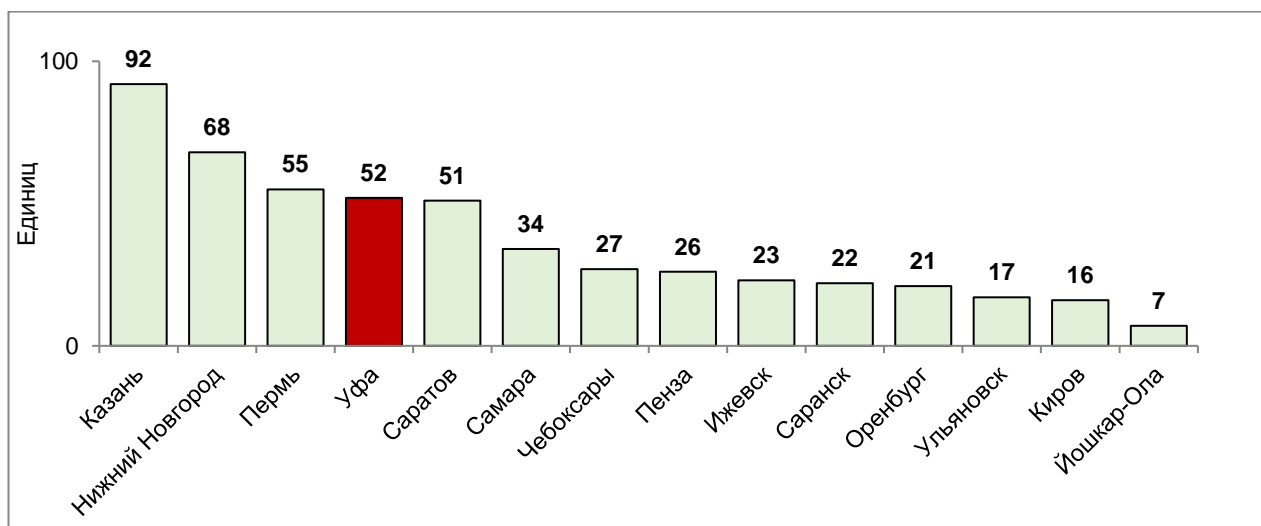

¹ Численность работников без учета совместителей и лиц, выполнявших работу по договорам гражданско-правового характера.

Социально-экономическое положение региональных центров
Приволжского федерального округа

16.6. ПРОИЗВОДСТВЕННАЯ ДЕЯТЕЛЬНОСТЬ
в 2022 году
(миллионов рублей)

	Объем отгруженных товаров собственного производства, выполнено работ и услуг собственными силами	в том числе по виду деятельности			
		Добыча полезных ископаемых	Обрабатывающие производства	Обеспечение электрической энергией, газом и паром; кондиционирование воздуха	Водоснабжение; водоотведение, организация сбора и утилизации отходов, деятельность по ликвидации загрязнений
Уфа	1098077,0	340867,5	687136,1	57679,2	12394,3
Йошкар-Ола	76571,3	...*	66350,3	8372,3	...*
Саранск	136521,7	-	125966,9	7824,7	2730,1
Казань	575397,0	12458,6	466302,8	74998,5	21637,1
Ижевск	362152,8	133593,5	190124,9	31345,0	7089,5
Чебоксары	138515,0	...*	122947,0	13060,7	...*
Пермь	535001,8	7906,8	450129,3	62030,0	14935,7
Киров	183808,2	...*	151084,5	28244,0	4479,4
Нижний Новгород	657031,5	...*	563407,5	73732,3	...*
Оренбург	369053,3	265735,3	59943,5	34247,7	9126,8
Пенза	156615,6	...*	135270,2	15386,8	5939,6
Самара	453443,4	19026,9	359636,7	49463,8	25316,0
Саратов	299202,4	42229,1	218973,6	29145,7	8854,0
Ульяновск	364073,3	20972,7	306764,3	29023,0	7313,3

Социально-экономическое положение региональных центров
Приволжского федерального округа

**16.6.1. СРЕДНЕМЕСЯЧНАЯ ЗАРАБОТНАЯ ПЛАТА РАБОТНИКОВ
ПРОМЫШЛЕННОГО ПРОИЗВОДСТВА¹**

за 2022 год
(рублей)

	Добыча полезных ископаемых	Обрабатывающие производства	Обеспечение электрической энергией, газом и паром; кондициониро- вание воздуха	Водоснабжение; водоотведение, организация сбора и утилизация отходов, деятельность по ликвидации загрязнений
Уфа	133691,4	67740,3	70447,9	42165,0
Йошкар-Ола	37631,5	50781,5	49459,8	35359,0
Саранск	...	49096,5	54526,1	36340,1
Казань	81445,3	69216,2	79281,1	52827,4
Ижевск	110911,6	55769,7	55866,4	46978,7
Чебоксары	59563,2	52485,2	48368,0	37518,6
Пермь	102748,4	64691,9	67028,6	51291,5
Киров	77956,6	51392,1	54094,0	43348,9
Нижний Новгород	40824,1	64624,2	67811,9	48986,9
Оренбург	105186,3	62623,3	54638,0	46267,6
Пенза	72115,4	46769,1	49416,1	36475,9
Самара	100377,2	58098,1	61633,9	43916,5
Саратов	79036,8	50150,0	53737,7	38964,6
Ульяновск	106907,0	52931,0	49172,3	34010,9

¹ Без учета субъектов малого предпринимательства.



16.7 СТРОИТЕЛЬСТВО И ИНВЕСТИЦИИ

16.7.1. ОБЪЕМ РАБОТ И УСЛУГ, ВЫПОЛНЕННЫХ СОБСТВЕННЫМИ СИЛАМИ ПРЕДПРИЯТИЙ И ОРГАНИЗАЦИЙ ПО ЧИСТОМУ ВИДУ ДЕЯТЕЛЬНОСТИ «СТРОИТЕЛЬСТВО»¹

в 2022 году

	Объем выполненных работ по виду деятельности «Строительство», млн рублей	В % к предыдущему году (в действующих ценах)	Средняя начисленная заработная плата по виду деятельности «Строительство», рублей
Уфа	50330,8	159,9	65210,3
Йошкар-Ола	4193,1	157,4	51045,9
Саранск	7320,1	129,7	52152,1
Казань	79441,2	162,5	70170,9
Ижевск	4141,4	40,0	54466,2
Чебоксары	6779,5	106,2	60876,5
Пермь	30466,9	148,8	61989,1
Киров	6504,0	123,6	55001,6
Нижний Новгород	24261,6	131,5	76257,6
Оренбург	9551,8	88,9	58969,6
Пенза	6638,6	102,2	53533,9
Самара	33909,0	107,8	57283,5
Саратов	19459,9	110,1	63842,8
Ульяновск	10970,7	150,0	62638,6

16.7.2. ЖИЛИЩНОЕ СТРОИТЕЛЬСТВО²

в 2022 году

	Ввод в действие жилых домов тыс. кв. метров общей площади	В % к 2021 г.
Уфа	1169,9	100,2
Йошкар-Ола	162,1	87,3
Саранск	149,5	82,6
Казань	874,5	69,8
Ижевск	449,2	96,7
Чебоксары	373,5	101,0
Пермь	825,1	159,7
Киров	288,2	89,2
Нижний Новгород	574,2	118,0
Оренбург	415,1	80,1
Пенза	386,7	84,9
Самара	636,2	84,5
Саратов	519,0	75,3
Ульяновск	456,0	84,1

¹ Без субъектов малого предпринимательства и объема работ, не наблюдаемых прямыми статистическими методами.

² За счет всех источников финансирования, включая индивидуальное жилищное строительство.



Социально-экономическое положение региональных центров Приволжского федерального округа

16.7.3. ИНВЕСТИЦИИ В ОСНОВНОЙ КАПИТАЛ¹ в 2021-2022 годах

	Инвестиции в основной капитал - всего, млн рублей		2022 г. в % к 2021 г., (в действующих ценах)
	2021	2022	
Уфа	134387,2	159074,0	118,4
Йошкар-Ола	10701,0	11058,0	103,3
Саранск	24213,4	26055,3	107,6
Казань	158273,4	254413,4	160,7
Ижевск	45911,1	55773,4	121,5
Чебоксары	28410,6	61009,6	214,7
Пермь	121524,4	153059,1	125,9
Киров	32566,1	35082,5	107,7
Нижний Новгород	125821,9	328042,0	260,7
Оренбург	54336,2	70381,6	129,5
Пенза	24956,7	26071,6	104,5
Самара	85098,2	99397,3	116,8
Саратов	58665,9	78910,7	134,5
Ульяновск	33423,6	31189,8	93,3

16.7.4. ИНВЕСТИЦИИ В ОСНОВНОЙ КАПИТАЛ в 2022 году (миллиардов рублей)

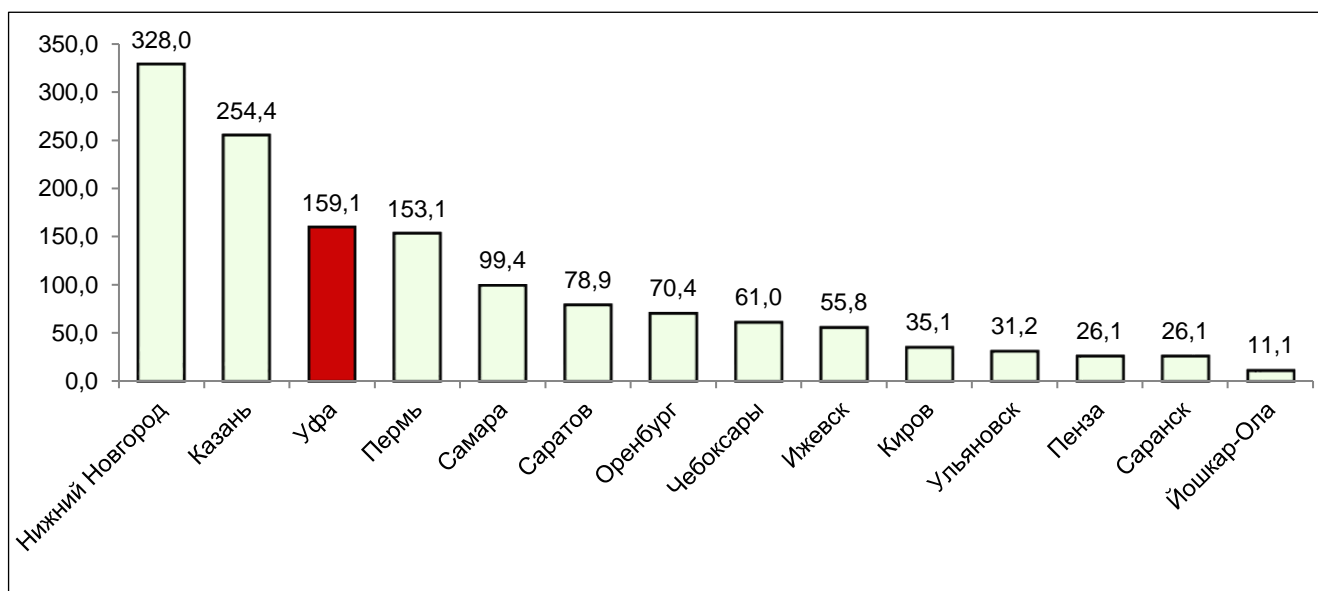

¹ Без субъектов малого предпринимательства и объема инвестиций, не наблюдаемых прямыми статистическими методами.

16.8. ТОРГОВЛЯ
16.8.1. ОБОРОТ РОЗНИЧНОЙ ТОРГОВЛИ
И ОБЩЕСТВЕННОГО ПИТАНИЯ¹
в 2022 году

	Оборот розничной торговли		Оборот общественного питания	
	млн руб.	в % к 2021 г. (в действующих ценах)	млн руб.	в % к 2021 г. (в действующих ценах)
Уфа	199837,3	93,9	7324,9	105,1
Йошкар-Ола	41843,5	108,4	1251,7	101,3
Саранск	48972,9	98,8	926,9	97,6
Казань	274007,2	96,9	13700,9	103,9
Ижевск	98811,7	108,0	1572,3	104,7
Чебоксары	70073,7	102,7	2045,4	110,4
Пермь	186950,0	108,2	3685,3	112,9
Киров	89675,0	112,7	2349,3	139,6
Нижний Новгород	288196,9	105,8	6358,2	92,3
Оренбург	95042,6	101,9	3708,8	112,7
Пенза	71749,8	94,4	1096,7	90,4
Самара	215183,9	99,0	6372,8	101,5
Саратов	140829,7	107,6	1511,0	91,7
Ульяновск	97130,5	111,5	3317,9	91,7

16.8.2. СТОИМОСТЬ УСЛОВНОГО (МИНИМАЛЬНОГО)
НАБОРА ПРОДУКТОВ ПИТАНИЯ
(декабрь 2022 года; рублей)

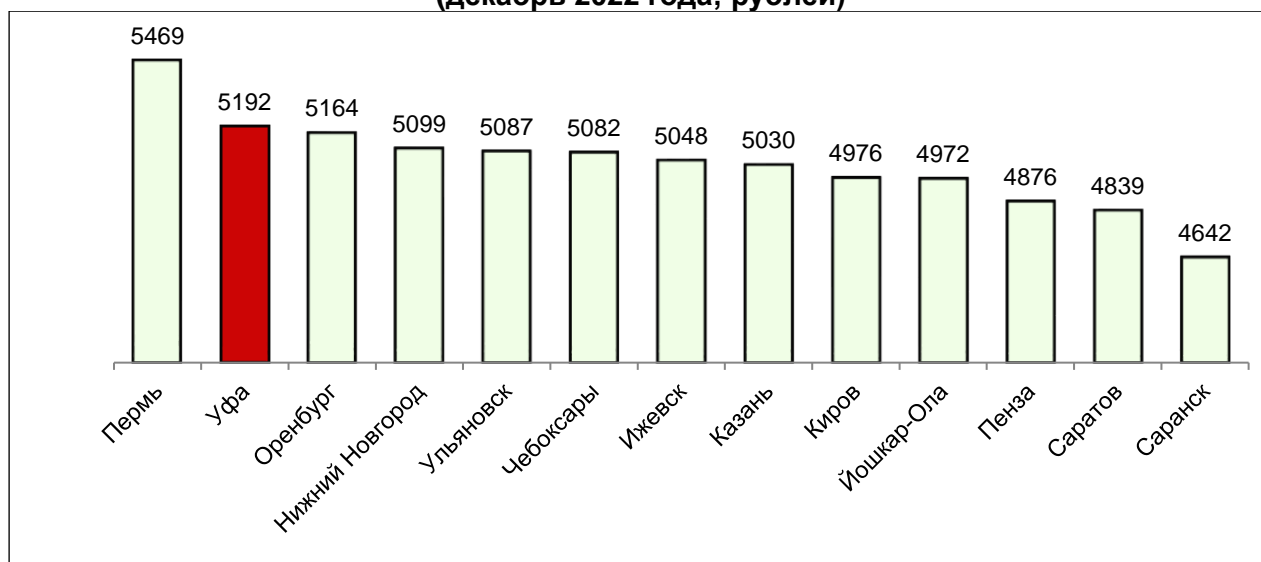

¹ Без учета субъектов малого предпринимательства.

Социально-экономическое положение региональных центров
Приволжского федерального округа

16.9. ФИНАНСЫ

16.9.1. ДОХОДЫ И РАСХОДЫ ТЕРРИТОРИАЛЬНОГО БЮДЖЕТА

за 2022 год

(без внутреннего оборота; миллионов рублей)

	Доходы территориального бюджета	Расходы территориального бюджета
Уфа	45839	45615
Йошкар-Ола	7309	7499
Саранск	10479	10374
Казань	39831	38934
Ижевск	17822	17743
Чебоксары	15434	15164
Пермь
Киров	23895	23761
Нижний Новгород	68315	69785
Оренбург	21097	20494
Пенза	21880	21205
Самара	46505	46489
Саратов	25978	26670
Ульяновск	17732	17941

**16.9.2. САЛЬДИРОВАННЫЙ ФИНАНСОВЫЙ РЕЗУЛЬТАТ
ОРГАНИЗАЦИЙ¹**

за 2022 год

	Всего, млн рублей	в % к 2021 г.	Удельный вес убыточных предприятий, в % к общему числу
Уфа	230499,3	103,8	21,0
Йошкар-Ола	9112,4	138,2	26,5
Саранск	16650,9	107,3	25,9
Казань	76909,7	46,9	18,2
Ижевск	55659,5	71,3	26,0
Чебоксары	26346,3	137,8	21,3
Пермь	128993,1	80,4	22,8
Киров	16989,4	105,1	15,2
Нижний Новгород	190642,8	120,6	19,6
Оренбург	43065,1	70,4	25,5
Пенза	22688,2	94,3	22,5
Самара	125140,7	69,8	14,5
Саратов	32633,1	71,3	23,3
Ульяновск	12914,2	63,6	24,9

¹ Данные по форме № П-3 «Сведения о финансовом состоянии организации».



МЕТОДОЛОГИЧЕСКИЕ ПОЯСНЕНИЯ

Население

Население постоянное - категория населения, объединяющая людей, которые имеют обычное (постоянное) место жительства в данном населенном пункте или на данной территории.

Текущие оценки **численности населения на 1 января** рассчитываются на основании итогов последней переписи населения, к которым ежегодно прибавляются числа родившихся и прибывших на данную территорию и вычитаются числа умерших и выбывших с данной территории. Текущие оценки численности населения за прошедшие годы уточняются на основании итогов Всероссийской переписи населения 2010 года.

К **городскому населению** относятся лица, проживающие в городских поселениях, к **сельскому** – проживающие в сельских поселениях. Городскими поселениями считаются населенные пункты, утвержденные законодательными актами в качестве городов и поселков городского типа (рабочих, курортных, дачных поселков). Все остальные населенные пункты считаются сельскими.

Сведения о **рождениях, смертях, заключенных браках и разводах**, начиная с 1 октября 2018г. выгружаются из Единого государственного реестра записей актов гражданского состояния (ЕГР ЗАГС). В число родившихся включены только лица родившиеся живыми.

Общие коэффициенты рождаемости и смертности рассчитываются как отношение, соответственно, числа родившихся живыми и числа умерших в течение календарного года к среднегодовой численности населения. Исчисляются в промилле.

Коэффициент естественного прироста получен как разность общих коэффициентов рождаемости и смертности. Исчисляется в промилле.

Ожидаемая продолжительность жизни при рождении – число лет, которое в среднем предстояло бы прожить одному человеку из некоторого гипотетического поколения родившихся при условии, что на протяжении всей жизни этого поколения уровень смертности в каждом возрасте останется таким, как в годы, для которых вычислен показатель.

На 1 января 2022-2023 года: моложе трудоспособного (от 0-15 включительно); трудоспособное (мужчины от 16-61 лет включительно), женщины от 16 до 56 лет включительно); старше трудоспособного (мужчины от 62 лет и старше, женщины от 57 лет и старше).

Данные по **миграции** получены в результате разработки в территориальных органах государственной статистики первичных документов статистического учёта прибытий и убытий (листок статистического учёта прибытия и листок статистического учёта выбытия), которые поступают от структурно-территориальных подразделений Управления по вопросам миграции МВД по Республике Башкортостан при регистрации или снятии с регистрационного учёта населения по месту жительства и месту пребывания.

Миграционный прирост (убыль) рассчитывается как разность числа прибывших и выбывших.

Уровень жизни населения и социальная сфера

Уровень жизни населения

Среднемесячная номинальная начисленная заработная плата работников организаций в рассматриваемом периоде исчисляется на основании сведений, полученных от организаций, делением фонда начисленной заработной платы работников на среднесписочную численность работников и на количество месяцев в периоде.

Безработные, зарегистрированные в государственных учреждениях службы занятости населения - трудоспособные граждане, не имеющие работы и заработка (трудового дохода), проживающие на территории Российской Федерации, зарегистрированные в государственных учреждениях службы занятости населения по месту жительства в целях поиска подходящей



работы, ищущие работу и готовые приступить к ней. Информация о численности безработных, получивших официальный статус в государственных учреждениях службы занятости населения, разрабатывается Министерством семьи, труда и социальной защиты населения Республики Башкортостан.

Уровень зарегистрированной безработицы - отношение численности безработных, зарегистрированных в государственных учреждениях службы занятости населения, к численности рабочей силы, рассчитанное в процентах.

Пенсионеры – лица, постоянно проживающие в Российской Федерации и реализовавшие право на получение пенсии в соответствии с законодательством Российской Федерации и межгосударственными соглашениями.

Средний размер назначенных пенсий определяется делением общей суммы назначенных пенсий на численность пенсионеров, состоящих на учете в системе Пенсионного фонда Российской Федерации.

Субсидии на оплату жилого помещения и коммунальных услуг носят адресный характер и являются одним из видов государственной социальной помощи. Предоставляются гражданам органами власти субъектов Российской Федерации и органами местного самоуправления в случае, если их расходы на оплату жилого помещения и коммунальных услуг, рассчитанные исходя из размера регионального стандарта нормативной площади жилого помещения, используемой для расчета субсидий, и размера регионального стандарта стоимости жилищно-коммунальных услуг, превышают величину, соответствующую максимально допустимой доле расходов граждан на оплату жилого помещения и коммунальных услуг в совокупном доходе семьи.

Средний размер вклада исчисляется делением объема вкладов на количество счетов вкладчиков.

Объем вклада на душу населения исчисляется делением объема вкладов на численность постоянного населения Республики Башкортостан.

Социальная поддержка по оплате жилого помещения и коммунальных услуг – сумма перечисленных средств гражданам, пользующимся социальной поддержкой и получающим ее в денежной форме (через банковские счета, организации связи или иным способом).

Жилищные условия населения

Жилищный фонд – совокупность всех жилых помещений, находящихся на территории Республики Башкортостан (часть 1 статьи 19 Жилищного кодекса Российской Федерации).

С 2021 г. в общую площадь жилых помещений включаются жилые дома, расположенные на земельных участках, предназначенных для ведения садоводства.

Общая площадь жилых помещений, приходящаяся в среднем на одного жителя, рассчитывается делением размера всего жилищного фонда на конец года на численность постоянного населения на эту же дату.

Жилым помещением признается изолированное помещение, которое является недвижимым имуществом и пригодно для постоянного проживания граждан, отвечает установленным санитарным и техническим правилам и нормам, иным требованиям законодательства.

Общая площадь жилых помещений, приходящаяся в среднем на одного жителя, рассчитывается делением размера всего жилого фонда по состоянию на конец года на численность постоянного населения на эту же дату.

Жилищный фонд может быть оборудован:

- **водопроводом**, если внутри дома имеется распределительная сеть водопровода, в которую вода поступает централизованно из водопровода или артезианской скважины; жилищный фонд не оборудованный водопроводом не может быть оборудован канализацией. При этом площадь, оборудованная канализацией, не должна превышать площади, оборудованной

водопроводом;

- **водоотведением (канализацией)**, если внутри дома имеется канализационное устройство для стока хозяйственно-фекальных вод в уличную канализационную сеть или поглощающие колодцы, местный отстойник;

- **отоплением** независимо от источника поступления тепла: от ТЭЦ, промышленной котельной, квартальной, групповой, местной котельной, АГВ, индивидуального котла заводского изготовления или котла, вмонтированного в отопительную печь или другими источниками тепла за исключением печного отопления;

- **горячим водоснабжением** от специальных водопроводов, подающих в жилые помещения горячую воду для бытовых нужд проживающих, централизованно или от местных водонагревателей;

- **газом** как сетевым (природным), так и сжиженным, включая газовые баллоны, при наличии установленной напольной газовой плиты;

- **ваннами (душем)** независимо от способа поступления горячей воды (система горячего водоснабжения) централизованного либо оборудованного местными водонагревателями (местной котельной, АГВ, индивидуального котла заводского изготовления или котла, вмонтированного в отопительную печь, газовой (дровяной) колонкой); площадь, оборудованная ваннами, но не имеющая канализации, не считается оборудованной данным видом;

- **напольными электроплитами** при наличии установленной напольной электрической плиты.

Образование и культура

Информация о **числе образовательных организаций** приведена без учета обособленных структурных подразделений (филиалов), а **контингент** обучающихся (воспитанников) - с учетом обучающихся в структурных подразделениях (филиалах).

Дошкольные образовательные организации обеспечивают получение дошкольного образования, присмотр и уход за воспитанниками. К дошкольным образовательным организациям относятся образовательные организации следующих видов: детский сад, детский сад для детей раннего возраста, детский сад для детей дошкольного (старшего дошкольного) возраста, детский сад присмотра и оздоровления, детский сад компенсирующего вида, детский сад комбинированного вида, детский сад общеразвивающего вида с приоритетным осуществлением деятельности по одному из направлений развития детей, центр развития ребенка - детский сад.

К воспитанникам относятся лица, осваивающие образовательную программу дошкольного образования, а также лица в отношении которых установлен только присмотр и уход.

Относительные показатели по статистике образования рассчитываются согласно «Официальной статистической методологии по расчету основных показателей статистики образования и культуры», утвержденной приказом Росстата от 29.11.2018 г. № 705¹.

Численность воспитанников, приходящихся на 100 мест в дошкольных образовательных организациях, определяется как отношение численности воспитанников, посещающих дошкольные образовательные организации, к числу мест в этих организациях.

Валовый коэффициент охвата детей дошкольным образованием по республике определяется отношением численности воспитанников, посещающих дошкольные организации, к численности детей в возрасте 1-6 лет по данным статистики демографии населения.

¹ До 2018 г. относительные показатели по статистике образования рассчитывались согласно «Методологическим рекомендациям по расчёту показателей статистики образования и культуры», утвержденным 10.08.2006 г.



Обеспеченность детей дошкольного возраста местами в дошкольных организациях (на 1000 детей приходится мест) определяется отношением числа мест в дошкольных организациях к численности детей в возрасте 1-6 лет по данным статистики демографии населения.

К числу **общедоступных (публичных) библиотек** отнесены библиотеки, имеющие универсальные книжные фонды и удовлетворяющие массовые запросы населения на литературу. Начиная с 2016г. Разработка статистических данных по общедоступным (публичным) библиотекам и учреждениям культурно-досугового типа ведется Министерством культуры Российской Федерации.

К числу **учреждений культурно-досугового типа** отнесены клубы, дворцы и дома культуры, дома творческих работников, дома учителей, молодежи, музыкальной культуры и другие виды досуговых учреждений, ориентированные на культурные интересы определенных профессиональных, национальных, половозрастных и других социально-демографических категорий населения.

Здравоохранение

В разделе публикуются итоги федерального статистического наблюдения по форме №1-здрав «Сведения об организации, оказывающей услуги по медицинской помощи», сформированные на основе данных, представленных Министерством здравоохранения Республики Башкортостан и юридическими лицами, имеющими медицинские лицензии на осуществление медицинской деятельности и оказывающими услуги по лечебно-профилактической помощи (кроме микропредприятий).

В **общую численность врачей** включаются лица с высшим медицинским образованием, занятые в лечебно-профилактических организациях, организациях служб по надзору в сфере защиты прав потребителей и благополучия человека, учреждениях социального обеспечения, научно-исследовательских институтах, в клиниках ВУЗов, дошкольных учреждениях, школах, домах ребенка.

В **общую численность среднего медицинского персонала** включаются лица с высшим медицинским образованием, занятые в лечебно-профилактических организациях, организациях служб по надзору в сфере защиты прав потребителей и благополучия человека, учреждениях социального обеспечения, научно-исследовательских институтах, в клиниках ВУЗов, дошкольных учреждениях, школах, домах ребенка.

Больничные организации – организации системы здравоохранения, осуществляющие медицинское обслуживание госпитализированных больных.

В больничных организациях учету подлежат **койки**, оборудованные необходимым инвентарем, независимо от того, заняты они пациентом или нет.

Охрана окружающей среды

Выброс в атмосферу загрязняющих веществ – поступление в атмосферный воздух загрязняющих веществ (оказывающих неблагоприятное действие на здоровье населения и окружающую среду) от стационарных и передвижных источников выбросов. Учитываются все загрязнители, поступающие в атмосферный воздух как после прохождения пылегазоочистных установок (в результате неполного улавливания и очистки) на организованных источниках загрязнения, так и без очистки от организованных и неорганизованных источников загрязнения. Учет выбросов загрязняющих атмосферу веществ ведется как по их агрегатному состоянию (твердые, газообразные и жидкие), так и по отдельным веществам (ингредиентам).

Стационарный источник загрязнения атмосферного воздуха – неподвижной технологический агрегат (установка, устройство, аппарат и т.п.), а также другие объекты (терриконы, резервуары и т.д.), выделяющие в процессе эксплуатации вредные вещества.

Водопотребление (использование воды) – использование забранных из различных

источников водных ресурсов (включая морскую воду) для удовлетворения хозяйственных нужд. Сюда не включается оборотное водопотребление, а также повторное использование сточной и коллекторно-дренажной воды.

Загрязненные сточные воды – производственные и бытовые (коммунальные) стоки, сброшенные в поверхностные водные объекты без очистки (или после недостаточной очистки) и содержащие загрязняющие вещества в количествах, превышающих утвержденный предельно допустимый сброс. Сюда не включаются коллекторно-дренажные воды, отводимые с орошаемых земель после полива.

Цены и тарифы

Индекс потребительских цен на товары и услуги (ИПЦ) – относительный показатель, характеризующий изменение во времени общего уровня цен (тарифов) на товары и услуги, приобретаемые населением. Измеряет отношение стоимости фиксированного перечня товаров и услуг в ценах текущего периода к его стоимости в ценах предыдущего (базисного) периода. Исчисляется на основании данных об изменении цен (тарифов) на товары и услуги и данных о фактических потребительских расходах домашних хозяйств за два смещенных года, используемых в качестве весов. ИПЦ является одним из важнейших показателей, характеризующих инфляционные процессы в стране, и используется в целях осуществления государственной финансовой и денежно-кредитной политики, анализа и прогноза ценовых процессов в экономике, пересмотра минимальных социальных гарантий, решения правовых споров, а также при пересчете ряда показателей системы национальных счетов из текущих цен в сопоставимые цены.

Средние потребительские цены на товары и услуги – средние величины из уровней цен на товары и услуги с конкретными потребительскими свойствами, зарегистрированных в отобранных для наблюдения организациях торговли и сферы услуг. Потребительская цена является конечной ценой потребления и включает в себя НДС, акциз и другие косвенные налоги, а также затраты и прибыль организаций товаропроводящей сети. Складывается под влиянием многообразных ассортиментных территориальных сдвигов, сезонных колебаний и других факторов.

В Республике Башкортостан наблюдение за потребительскими ценами ведется в г. Уфа, Стерлитамак, Нефтекамск, Сибай, вошедших в перечень городов, отобранных для расчета индекса потребительских цен на товары и услуги по Российской Федерации.

Торговля и услуги населению

Оборот розничной торговли - выручка от продажи товаров населению для личного потребления или использования в домашнем хозяйстве за наличный расчет или оплаченных по кредитным карточкам, расчетным чекам банков, по перечислениям со счетов вкладчиков, по поручению физического лица без открытия счета, посредством платежных карт (электронных денег).

Оборот розничной торговли формируется по данным сплошного федерального статистического наблюдения за организациями, не относящимися к субъектам малого предпринимательства, которые проводятся с месячной периодичностью, ежеквартальных выборочных обследований малых предприятий розничной торговли (за исключением микропредприятий), розничных рынков, а также ежегодных выборочных обследований индивидуальных предпринимателей и микропредприятий с распространением полученных данных на генеральную совокупность объектов наблюдения.

Оборот общественного питания - выручка от продажи собственной кулинарной продукции и покупных товаров без кулинарной обработки населению для потребления, главным образом, на месте, а также организациям и индивидуальным предпринимателям для организации питания различных контингентов населения.

Оборот общественного питания формируется по данным сплошного федерального статистического наблюдения за организациями, не относящимися к субъектам малого



предпринимательства, которое проводится с месячной периодичностью, ежеквартального выборочного обследования малых предприятий (за исключением микропредприятий), а также ежегодных выборочных обследований индивидуальных предпринимателей и микропредприятий с распространением полученных данных на генеральную совокупность объектов наблюдения.

Оборот розничной торговли (оборот общественного питания) включает данные как по организациям, для которых эта деятельность является основной, так и по организациям других видов деятельности, осуществляющим продажу населению товаров (кулинарной продукции) через собственные торговые заведения (заведения общественного питания), или с оплатой через свою кассу.

В соответствии с требованиями системы национальных счетов оборот розничной торговли и оборот общественного питания организаций досчитываются на объемы деятельности, не наблюдаемой прямыми статистическими методами.

Оборот розничной торговли (общественного питания) приводится в фактических продажных ценах, включающих торговую наценку (наценку общественного питания), налог на добавленную стоимость и аналогичные обязательные платежи.

Динамику оборота розничной торговли (общественного питания) характеризует **индекс физического объема**, который определяется путем сопоставления величины оборота в сравниваемых периодах в сопоставимых ценах.

Предприятия и организации

В разделе приводятся данные о количестве организаций Республики Башкортостан, учтенных в Статистическом регистре хозяйствующих субъектов (Статрегистре). **Статрегистр** представляет собой единую систему государственного учета и идентификации юридических лиц, их филиалов, представительств, других обособленных подразделений и индивидуальных предпринимателей, предназначенную для обеспечения полноты и достоверности информации о хозяйственной деятельности субъектов расположенных на территории республики.

Учет организаций осуществляется в Статрегистре, в первую очередь, на основании сведений из административных источников, в частности, сведений о государственной регистрации юридических лиц и индивидуальных предпринимателей, предоставляемых органам статистики налоговыми органами, на которые российским законодательством возложены функции государственной регистрации.

Статрегистр обеспечивает возможность получения данных о количестве субъектов хозяйственной деятельности в разрезе территорий муниципальных образований, видов экономической деятельности, форм собственности, организационно-правовым формам.

Производственная деятельность

Объем отгруженных товаров представляет собой стоимость тех товаров, которые произведены данным юридическим лицом и фактически отгружены (переданы) в отчетном периоде на сторону (другим юридическим и физическим лицам), включая товары, сданные по акту заказчику на месте, независимо от того, поступили деньги на счет продавца или нет.

Объем работ и услуг, выполненных собственными силами, представляет стоимость работ и услуг, оказанных (выполненных) организацией другим юридическим и физическим лицам.

Основные фонды

Основные фонды – произведенные активы, подлежащие использованию неоднократно или постоянно в течение длительного периода времени, но не менее одного года, для производства товаров, оказания рыночных и нерыночных услуг, для управленческих нужд либо для предоставления другим организациям за плату во временное владение и пользование.

К основным фондам относятся здания, сооружения, машины и оборудование, измерительные и регулирующие приборы и устройства, вычислительная техника, инструмент, транспортные средства, производственный и хозяйственный инвентарь, рабочий, продуктивный скот, многолетние насаждения и другие виды основных фондов.

Износ основных фондов – частичная или полная утрата основными фондами потребительских свойств и стоимости в процессе эксплуатации (физический износ), а также вследствие технического прогресса (моральный износ).

Инвестиции и строительство

Инвестиции в основной капитал представляют собой совокупность затрат, направленных на воспроизводство основных средств (новое строительство, расширение, реконструкцию и модернизацию объектов, которые приводят к увеличению их первоначальной стоимости, приобретение машин, оборудования, транспортных средств, на формирование основного стада, насаждения и выращивание многолетних культур и т.д.).

Начиная с 2013 г., в состав инвестиций в основной капитал включены инвестиции в объекты интеллектуальной собственности: произведения науки, литературы и искусства; программное обеспечение и базы для ЭВМ, изобретения, полезные модели, промышленные образцы, селекционные достижения, произведенные нематериальные поисковые затраты, затраты на научно-исследовательские, опытно-конструкторские и технологические работы и т.д.

Общая площадь жилых помещений во введенных в эксплуатацию жилых и нежилых зданиях, жилых домах определяется как сумма площадей всех частей жилых помещений, включая площадь помещений вспомогательного использования, предназначенных для удовлетворения гражданами бытовых и иных нужд, связанных с их проживанием в жилом помещении, площадей лоджий, балконов, веранд, террас, подсчитываемых с соответствующими понижающими коэффициентами, а также жилых и подсобных помещений в построенных населением индивидуальных жилых домах.

За 2020 – 2021 гг. показатели жилищного строительства приведены с учетом жилых домов, построенных на земельных участках, предназначенных для ведения гражданами садоводства.

В общую площадь жилых помещений не входит площадь вестибюлей, тамбуров, лестничных клеток, лифтовых холлов, общих коридоров, а также площадь в жилых домах, предназначенная для встроено-пристроенных помещений.

С 2008 г. в индивидуальных жилых домах, построенных населением, площади лоджий, балконов, веранд, террас в общую площадь жилых помещений не включаются.

С августа 2019 г. показатели жилищного строительства приведены с учетом жилых домов, построенных населением на земельных участках, предназначенных для ведения садоводства.

Транспорт

Перевезено грузов (объем перевозок грузов) – количество грузов в тоннах, перевезенных автомобильным транспортом. Включают суммарные объемы, выполненные по дорогам общего пользования грузоперевозящими автомобилями (грузовыми, пикапами и фургонами на шасси легковых автомобилей) и автоприцепами: собственными, арендованными и используемыми (приобретенными) на условиях лизинга. Учет перевезенных грузов осуществляется по моменту прибытия.

Грузооборот характеризует перевозку груза с учетом расстояния перевозки в километрах, выражается в тонно-километрах и определяется умножением веса перевезенного груза (включая груз, перевезенный на автоприцепах) за каждую езду на расстояние ездки с последующим суммированием произведений по всем езdkам.



Автомобильная дорога¹ - объект транспортной инфраструктуры, предназначенный для движения транспортных средств и включающий в себя земельные участки в границах полосы отвода автомобильной дороги и расположенные на них или под ними конструктивные элементы (дорожное полотно, дорожное покрытие и подобные элементы) и дорожные сооружения, являющиеся ее технологической частью, защитные дорожные сооружения, искусственные дорожные сооружения, производственные объекты, элементы обустройства автомобильных дорог.

Протяженность автомобильной дороги¹ исчисляется от начального населенного пункта до конечного населенного пункта или до Государственной границы Российской Федерации. Протяженность автомобильной дороги в границах населенного пункта исчисляется от начальной точки до конечной точки автомобильной дороги по ее центральной оси.

Протяженность отдельных участков, включая улицы (с 2012 года), образующих дорожную сеть, суммируется.

Автомобильные дороги в зависимости от вида разрешенного использования подразделяются на автомобильные дороги общего и необщего пользования¹.

К **числу искусственных дорожных сооружений** на автомобильных дорогах общего пользования относятся мосты, путепроводы и эстакады, тоннели, пешеходные переходы в разных уровнях, водопропускные трубы, скотопрогоны.

Мост – сооружение, состоящее из опор и пролетных строений, предназначенное для пропуска транспортных путей через водные преграды.

Путепровод – мостовое сооружение для пропуска одной транспортной магистрали над другой в разных уровнях.

Финансы

Сальдированный финансовый результат (прибыль минус убыток) – конечный финансовый результат, определяемый на основании бухгалтерского учета всех хозяйственных операций организаций, представляет собой сумму прибыли (убытка) от продажи товаров, продукции (работ, услуг), основных средств, иного имущества организаций и чистых доходов от внереализационных операций.

Средний размер вклада на душу населения исчисляется делением объема вкладов на численность постоянного населения Республики Башкортостан.

¹ В соответствии с Федеральным законом от 08.11.2007 № 257-ФЗ «Об автомобильных дорогах и о дорожной деятельности в Российской Федерации и о внесении изменений в отдельные законодательные акты Российской Федерации».

Городской округ город Уфа

Статистический ежегодник

Ответственный за выпуск:

О.А. Даянова

начальник отдела

государственной статистики в г. Уфа №1

Компьютерная верстка:

У.О. Урошникова, А.А. Кусова

Дизайн обложки:

В.Н. Зарипова

Подписано в печать 28.11.2023

Формат 60x84 1/16 Бумага Гознак

Отпечатано на ксероксе

Усл. п.л. Заказ № Тираж экз.

Отпечатано в секторе оперативной

полиграфии Башкортостанстата

450077, г.Уфа, ул. Цюрупы, 17

